許可證審字第六十一號
有線電掛號柒捌弍伍 無線電掛號弍肆捌〇

廣州民國日報

社址廣州市光復中路七十九號
編輯部自動電話壹壹捌弍〇
經理部自動電話壹〇陸柒伍
第拾叁年 第叁陸捌玖號
今日出紙肆大張零售小洋伍分

總理遺囑 余致力國民革命凡四十年其目的在求中國之自由平等積四十年之經驗深知欲達到此目的必須喚起民衆及聯合世界上以平等待我之民族共同奮鬥現在革命尚未成功凡我同志務須依照余所著建國方略建國大綱三民主義及第一次全國代表大會宣言繼續努力以求貫澈最近主張開國民會議及廢除不平等條約尤須於最短期間促其實現是所至囑

本報價目	本市	國內日本朝鮮	外洋	香港澳門
一月	一元二毫	一元四毫	四元五毫	三元
半年	六元二毫	七元八毫	二十六元	十八元
全年	十乙元	十五元	五十二元	三十六元

今日新聞提要

中日合作條件之內容（一張二版）
進犯陝南共匪受重創（一張二版）
省參二次會昨日閉幕（一張四版）
西南通電痛斥汪親日（二張二版）

廣州電報局啓事

廣州與漢口直接通報，已間斷二十年。現本局修理粵漢幹線工程已竣，經於本月十一日開始與漢口直達工作，並改裝韋斯登快機，所有拍發漢口，南京，上海，天津，北平各地電報，十數分鐘，即能到達。其餘經由上海國際電台出洋各報亦由粵漢直線快機拍發，快捷異常，照舊收費，並歡迎參觀，各界諸君，希爲留意！

本局局址 石室側三府前電話一壹四一五
本市收發處 惠愛中路收發處電話一壹八五七 沙面收發處電話一壹四一六 太平南路收發處電話 壹八五八 西關收發處電話一零八五七 〇〇二一丑

中華院

●今天選映

由洪荒世界至近代文明，由人類始祖至近代民族，聚世界偉人於一處，冶各國宗教於一爐；旁及原始戰爭而說到今世戰爭，從第一次世界大戰至世界第二次大戰之預測，古今大事與歷史名城，都一一在日，更遍覽無遺也！（許可証崗字六十七號）

結聚古今精華 堪與天地長存 不必讀史十年 不必週遊列國 但須請向——

文化與戰爭

同下一個特別透明澈底顯現的研究

與君一夕話 勝讀十年書 信不誣矣

大家揭開今古的秘篋

薔薇之歌 下期映梅花新片全部配音歌唱有聲歌舞製 潘文霞優美作

同場聘潘文霞潘文娟登台歌舞

空軍司令部緊要啓事

本部此次招考之機械工程學生現經取定正取生馬文灼等一百名備取生李漢民等五十名仰正取各生務於十日內到本部參謀處塡繳志願保証各書幸勿逾期自誤爲要計開

正取生 馬文灼 黃乃偉 黃錦榮 周中和 陳光德 胡兆民 關德光 梅建才 潘福通 胡亥烈 朱俊焯 黃永和 黃松照 陳南屏 陳若樑 羅兆全 周潤民 陳英雄 周鼎鏤 關百適 伍啓文 孔江柱 陳舉名 黃周華 馬榮耀 梁達湛 馬錫瀚 劉肇通 程偉灝 胡占明 方天錫 曹朝源 卜慶彪 卜浩梧 鍾炎鈞 呂荆石 張殿祥 劉斌 許祥英 黎維煜 胡漢雄 潘輝文 陳壽綺 梁澤林 伍兆康 朱展安 黃彰善 龔錫芬 羅軼華 陳榮福 王金海 秦壽榆 莫以諾 鄭以源 伍廉德 梁達瓊 劉輝雄 吳漢平 劉宗良 梁本延 梁煥祺 洪瑞良 周其裕 黃汝霖 黃民德 龔炳雪 黃毓銓 關達廣 黃日華 梁業華 朱恒和 陳鴻璋 李一立 勞顯揚 劉液池 張瀛 莫迺典 孔昭伍 佘俊炳 凌矩端 鄧梅盛 何劍興 董必榮 彭佩權 吳震輝 朱家熹 張深 陳文炳 載雄祥 林仰英 李勳章 李學賢 覃錦瑞 黃秉雄 區德然 黃錫麟 陳瀚文 佘天游 湯天華 陳道民等共一百名 又

備取生 李漢民 莫興邦 梁植芬 曹儀登 凌翕毅 魏源銳 關勇航 伍吉福 譚丞華 盧文楨 祝瑞琦 林青 鄧德華 楊富生 王毓輝 陳芳龍 曾成德 李伯鎮 薛振華 胡振武 吳玉田 方榮希 李靖亞 吳樸 蔡恨鵰 孫宏機 阮華照 會宏道 盧維玉 張英信 李鋼杰 廖祖榮 李旋榮 沈普戎 譚炳麟 關瑞璋 李威那 鍾志誠 鄭東覺 畾餘體 凌昶 吳廷謙 劉江楠 梁鉅樂 甄理 劉錫雄 李鎮安 鄧錦培 戴榮勳 莊毅鵬等共五十名 十三三丑

明德社啓事

本社招考輪廻講師定於三月廿八日截止報名業經通告有案茲定於三月九日開始考試凡各投考人員於是日上午七時以前備帶筆墨到光孝路國立廣東法科學院正門內前聽候點名發卷考試切勿遲延自誤再仟考試前兩日即三月七日上午十一時以前仍准報名投考合并通告茲將考試地點時間及科目表列如後

考試地點 光孝路國立廣東法科學院大禮堂

時間及科目
九日上午八時至十二時 國文
十一日下午一時至五時 理學
十二日上午八時至十二時 中國歷史
下午一時至五時 經學
下午一時至五時 政治經濟社會常識

廣東省營產物經理處佈告 第三號

本處前以改正名稱呈奉廣東省政府核准改爲廣東省營產物經理處並奉改發關防小章下處自應遵辦經遵於三月一日更換名稱及啓用關防小章除呈報及分別函令外合行佈告仰所屬商民人等一體知照此佈

經理陳元瑛 副經理汪茂森

中華民國廿四年三月一日

空軍司令部招投鐵床服裝

本部現需用鐵床枱櫈及生服裝舖具各一單茲定本月七日下午二時在大河機場本部分別開投如願投製者請來部取閱章程屆時競投可也

中國保險公司委托中國銀行代理廣州業務廣告

啓者本公司於民國二十年成立資本總額大洋五百萬元先收半數總公司設在上海仁記路四十四號辦理人壽水火保險事宜經在政府註册立案辦事力求完善保費務取公平茲爲利便各界投保起見對於廣州方面業務除水火險業經委托中國銀行廣州辦事處代理外現在添設人壽險仍行委托中國銀行廣州辦事處代爲經理如蒙賜顧極表歡迎

中國保險有限總公司謹啓 二三三丑

第一集團軍總司令部軍需處招投工程

本處招商投修本部兵工試驗廠冶鐵廠瓦面及鋪設地台板又在軍字庫房東邊一帶改架地台板以上兩項工程定期三月五日下午二時在本處分別開投有意承辦者希先來處取閱章程圖則屆時攜備押票銀五百元到來競投可也 二九二丑

新亞酒店股份有限公司股東年會廣告

本公司定於國曆三月九日正午十二時假座香港皇后大道中十三號勝斯酒店二樓舉行股東年會省覽去年年結選舉當年董事及核數員敬請股東貴臨又由三月三日起至開會日止暫停股份轉手事此佈

承董事局命監督馮達純 總司理鍾標 啓 五四二丑

由美國來中國從西關到南關 魔術大王

嘉大靈魔團（今天假座）南關戲院 日夜登台表演術魔

嘉大氏主幹 全體男女藝員登台表演一九三五年新奇靈魔幻術

每場表演時間足兩小時半

日場二時起 夜場八時正起

表演節目 槍射美人 生鋸美人 醫驗人體 生死關頭 印度神跡 隱形神馬

券價 弍元 壹元 五角

租院性質所有贈券一概不通用

模範戲院 今天重影 聯華巨片 神女 阮玲玉主演 吳永剛編導

廣州市紹興公會徵求會員及開第一次會員大會特別通告

本會前經中國國民黨廣州特別市黨部發給許可証依法組織籌備會擬定章程草案呈請核准在案按照組織程序進行亟應徵求會員俾得促其成立茲定於國歷二月十四日起在本市大德西路四零三號開始登記至三月十四日截止並定於四月十四日開第一次會員大會凡我紹屬同鄉幸各本團結精神踴躍參加是所厚望特此通告 二三一丑

省立編印局招投修葺鐵架工程

三月九日下午二時在文德路六十二號本局開投藏板處暨鐵架工程欲投承者到局取閱圖則章程可也 二一三丑

植樹節到了到嶺南大學農學院

現有大帮中外良種樹苗菓苗花木及各種蔬菜花卉林木種子備各界用價目表函索即寄 二二三丑

廣東省體育委員會啓事

「全省第一三次運動大會」與「縣聯賽」準期本年五月四日至十三日在省公共運動場舉行「縣聯賽球類預賽」五月一日開始「縣聯賽」與「省運會球類預賽」同時由五月四日至七日舉行「省運會」由八日至十二日舉行并定四月十八日下午三時截止報名詳細章程日間發出歡迎函索

漢興國醫學校續招新生

擴充班續招日夜班男女生一百名每學期費共四十五元三年畢業膳宿俱備分本月十日二十日考試章程函索即寄校址維新路（校長方德華） 三五三丑

省民教館戲劇研究所招收男女插班生

取錄章程及報名地點處：惠愛西路教育廳內進本所及永漢北路大衆公司 即日起開始報名 三月三日上午九時起考試 不收學費 九〇三丑

中國新聞學校招男女生

新聞系插班生一二年級 政治系夜班新生 鋼琴科專修生 攝影瓷相速成班新生

本校另在西關文昌路觀音直街增設分校本期招政治系夜班新生校址惠福東路校長謝英伯 四七二丑

廣東軍事政治學校政治深造班

招考高級組普通組第二期學員 一、報名日期二月十一日起至三月一日止 二、考試日期三月二日 三、報名及取閱章程處新豐街自治訓練所駐省辦事處 一七一丑

廣州大學續招新生暨轉學生展期

二十七日截止報名三月一日考試 校址：永漢南路東橫街 章程函索即寄 一九二丑

立案 文德女學校 升高初中班

招男女生 開辦八載成績卓著 升學應考收效最速

附設英數夜班 全發講義 校址：文德路

今天仍映

◀入選世界第四名畫▶

國際歌壇女皇基里絲摩亞生平大傑作

蝴蝶美人

劇情待殊優異　表超入聖凡演　歌喉響遏行雲　各國輿論稱揚　到處打破紀錄

優待學界減收半價

祇有今天機會切勿失之交臂

◀今天奉贈歌譜▶

明日禮拜起換影

環球公司本年度非常超特出品

一飯之恩

(港譯)海洋大盜

Charles Dickens' GREAT EXPECTATIONS

with HENRY HULL Phillips Holmes Jane Wyatt Alan Hale

由大文豪迭更斯名著改編，其價值與雙城記，塊肉餘生分伯仲。見異思遷，嬌妻忍背結髮。一飯不忘，一啣環結草，以報。

不日放映　海上權威　美國海空軍大示威

中國聲片戲院

今天選映

完全國產清寶式有聲巨片

大東影片公司名貴出品

隔別已久之嬌艷女明星

楊耐梅主演

●層層抒寫●曲曲傳來●

刺激！纏綿！

春風楊柳

奮發！悔恨！

汪福慶　陳一棠　韓蘭根　夏佩珍　胡笳　莊曉人　合演

●欲免向隅●請早定座●

(許可証劍字第九十號)

省立第一師範續招新生　本校添招高中師範科一年級生三十名限初中及三年制之鄉師畢業有志服務教育者希即携帶畢業証書到江村本校報名准三月十七日考試　(三二二廿)

市一中預備班招高初中男女生　開課：準期三月一日名額無多已報名者從速交費以免額滿見遺　待遇：成績優良者免試直升本校　校址：越秀山麓　(三一三廿)

南京中學校男女子部招生　春季初高中一年級新生秋季初高中暨附小各級轉生春季商科高級職業科試期三月一日◎校址(一)惠愛中路桂香街(二)中華中路古巷(三)西關寶源馬路(三元廿)

市立第三中學招升高初中男女生　膳宿俱備　待遇成績優異者得直升本校　校址惠愛西路　開學二月二十九日　(六九二廿)

中國國民黨中央執行委員會西南執行部
國民政府西南政務委員會　通告

行字第二八一八號

為通告事查三月四日為三月份第一星期一日茲定於是日上午九時在中山紀念堂聯合舉行總理紀念週仰廣州市內各級黨政軍警機關全體人員及學校民衆團體各派代表二人依時前往參加為要右通告

廣州市內各級黨政軍警機關民衆團體學校注意

一各級黨政軍警機關人員民衆團體學校代表出席証章由西南執行部從新頒發入場時須懸於衿頭以資識別從前所發各種出席証章一律無效　二無須簽到隨進但須依照所規定之座位號數對照出席証章號數就坐各機關所派定糾察員須負責糾察各該機關及其所轄之團體或學校之席次是否係各該本人就坐以維秩序　三會場內不得散發印刷品　四出席人員須嚴守時間秩序不得遲到早退

單純化的時代降臨了

話說天下大勢，繁極必簡，簡極必繁，就藝術來說吧，不是已從瑣碎複雜的範籬中，掙脫出來，一變而成單純平淡的風氣嗎？服着的變遷，自然也不能躲過這個潮流，於是像三角牌的「自由呢」「維也納」「軟緞」，和全絲質的「雪花呢」，便都成功了今日最合時代精神的衣料，牠那雅麗素淡的色澤，一方面是震動了時代姑娘的心弦，一方面又羞煞了綺羅叢中的人物，而且牠的組織與製作的程式，是受過簇新的科學洗禮，不特柔軟耐用，並且永不退色，說到售價一點，更其符合了今日之所謂「經濟化」，眞是要比牠更相宜的衣料，在最近的將來，暫時是不會出現的。

中華國貨公司謹布　惠愛中路　電話一〇三五七

省參二次會昨日閉會

上午十時舉行閉會禮　彭卓任主席致閉會詞

廣東省參議會第二次常會一連開會十五天、各項提案、經已討論完畢、於昨一日上午十時、在該會禮堂舉行閉會禮、計到會者、有各參議員百餘人、林議長因公未暇出席、乃臨時公推彭副議長卓任主席、領導行禮畢、先由秘書長梁祖誥報告、謂此次會議秘書處先後共收到提案一百二十八件、另臨時提案三件、除由原提案人自動收回六件外、餘均照案提出大會、正式會議期間、僅為六天、計通過提案一百零一件、臨時提案三件、共一百零四件、議決不成立提案二十一件云云、繼由彭副議長致閉會詞、及參議員勞先鞭演說、後由蠶絲改良局局長廖崇眞報告本省絲業近況、及人造絲製造方法、至十一時許始禮成而散、茲將主席閉會詞錄后、

主席閉會詞

主席彭卓任致閉會詞云、各位同志、各位參議員、本會自去年八月間成立、召開第一次常會、至今已有六月、依照本會組織章程、再行召開第二次常會、由開會之日起至現在、計有十五天之久、在此過去十五天會開會議決各案、剛才已由秘書長向各位報告、我人知到省參議會為代表全省民意機關、故在第一次常會開會時、各位對於民衆利弊事情、均能擬具提案、提交大會議決、送請政府執行、現在召開第二次常會、正在國難嚴重時期、我們為設法應付第二次世界大戰計、議決請政府施行徵兵制度、並鑒於欲強國必先強種、故對於流毒鴉片、禁止人民吸食、公務員尤宜切實奉行、特議有決案、函請政府執行、本省今日農村破產、至如此景象、皆由不景氣影響、我們為欲復興本省農村、乃有請政府豁免災區錢根及開發礦業振興水利、救濟農村之決議案、廣東為革命策源地、全省人民歷年所負担革命費用、較他省為重、當此民生凋敝之秋、必須厲行各種建設、以圖補救、但建設事業進行、必須充實經濟力量、故又有請中央償還吾粵歷年債欵之議決案、此外復有關于清除司法積弊整飭市容等議決案、均屬站在民衆立場、為興利除弊之舉、期達到繁榮廣東希望、各位省參議員、為人民代表、省參議會為民意機關、此次召開第二次常會議決各案、日內即行送請政府分別施行、我們常然希望政府方面能一一按步實施、在此閉會期內、見諸事實、在今天舉行閉會禮後、各位多數須返回各縣工作、希望各人本着代表民意偉大精神、協助政府與人民合作、努力完成二年施政計劃、完成本會議決議各案、毋負全省三千萬民衆之付託云云、

參議員演說

參議員勞先鞭演說、共詞大致如下、主席、各位省參議員、本會第二次常會自開幕至今、已有十五天之久、今天舉行閉會禮、在此開會當中、大家聚首一堂、本着會議精神、交換意見、開誠佈公、討論各種提案、對於有利國計民生、切實可行者、經已分別議決通過、雖在討論提案時間、常有劇烈辯論、然此種現象、乃大家站在民衆利益上談話、並非祇憑個人意見、而以民衆利益為依歸、此為會議場上開會應有精神、而議員個人應有之態度、本會議此次議決案、關於教育經濟公安警衛建設各方面者甚多、均屬切中時弊、而非閉門造車之空洞理論、關于除弊方面、有禁止人民及公務員拍麻雀牌、吸食鴉片等、興利方面有復興本省農村計劃、實行蠶桑統制等提案、均已議決通過、實為本會議一種良好現象、但我們根據平日觀感所得、會議流弊、多為議而不決、決而不行、行而不力、而參議會之流弊、則為參議員參而不議、議而不決、決而不行、行而不力、但參而不議、議而不決、為我們本身之過失、至決而不行、行而不力、其責任應於政府、故今後我們對於議決案、政府方面、能予以執行否、應隨時留意、雖或有因政治環境關係、碍於執行者、政府亦應將理由答復、方為合理、今天大會舉行閉幕、在閉會期間、各位將返回各縣服務、我們所負責任更大、應常深自儆惕努力、對於各地方上教育財政建設諸端、如何發展整理、農村如何復興、民間風俗習慣如何改良、地方自治、如何推進、固有舊道德如何提倡、須隨時留心考察、勤求民隱、將民間疾苦所在、找尋得一補救方法、以備將來召開第三次常會時、提出討論、貢獻政府採納施行、才不負政府與人民所期望云云、

黔軍反攻松桐

殘匪企圖再犯遵義　各部現在板婁防堵

共匪謀以全力通過黔北、東竄會合蕭賀殘匪、松坎桐梓二十六日相繼失陷、王家烈已嚴飭所部反攻、昨來電云、(銜略)均鑒、密、共匪主力六萬突由溫水鰼水間桐梓松坎我軍第一道防線進攻、烈部七團連日與匪劇戰、血肉相搏、凡兩晝夜、嗣以匪勢浩大、迫得退守板橋婁山第二線防堵、松桐遂於宥(廿六)日被陷、現烈已飭所部反攻、以期收復松桐、特電奉聞、王家烈叩感(廿七)日印、(電二)(銜略)均鑒、密、頃接杜旅長少華電話、匪偽第一軍團林彪部萬餘人、於宥(廿六)日由板橋向我部襲攻、我方以匪來勢兇、與匪一度激戰後、遂由板橋退婁山、匪援軍又繼湧而至、我軍李旅趕到增援、見向黑神廟第二線反攻、並派第十五團由板橋小箐側擊遵城安靖、據俘虜之共匪供稱、朱匪決以全力撲攻遵義、如不得逞、則向正安進展、以出黔東等語、烈經率所部十二團精兵佈防黔北遵義、誓以全力與匪週旋、成敗利害、在所不計、特電奉聞、王家烈叩寢、遵行參謀印、

各方通電斥汪親日賣國

中華救國會等團體電請審劾汪氏罪狀

中華救國聯合會、國民黨各省市代表會議、華人民救國會聯電全國、請審劾汪精衛賣國親日罪狀云、各報館轉全國國民暨各中央委員南京國民政府林主席各院部會公鑒、汪精衛以反覆無恥廉恥盡喪之渠魁、叛黨聯共、殘害青年、左傾右向、挑撥內亂、縱既往之不咎、當思來日之大難、迺自九一八後、假借共赴國難之名、入掌中樞、盜竊政柄權、貪賄營私、罪不勝數、始也長期抗日、巧騙國民、陰圖利敵、暗送秋波、繼也奸謀敗露、半推半就、一面交涉、一面抵抗、洎乎塘沽協定、則完全屈服於敵人之前、通車通郵、竟又跪倒於鐵蹄之下、其間、日本政府四月十七日之宣言、幾已拘束中國外交獨立之主權、國聯技術合作、遂受重大之打擊、美英政府雖然表示反對之旨、汪既尸位行政院長、乃無一言之反駁、其忍心害理喪權、早宜付之刑審、然猶曰、是在日人侵略強迫之下、非汪等甘心所願也、詎料本年一月廿二日、廣田演詞、直視中國如彼附庸、設計至毒、措詞至險、而汪竟公然宣言、滿胸誠意、引為深幸、此與韓國滅亡時李完用等之歡迎日韓合併、而云促進兩國永遠和平幸福者、何以異也、亡國之言、汪忍道之、吾人誠不忍聽之、

按廣田演詞、其危害中國之含意、顯明可徵者、要點有四、一曰、滿洲國事、今已安定、今後發展、正有賴于日滿兩國人民之充分合併、彼此相需相賴、實為兩國前途無限之幸福、是日人侵略我四省土地人民、作彼傀儡奴隸、據為己有、乃其所謂遠東和平之幸福、猶未為足也、二曰、中國人民、尚有排日部分、為彼所顧慮、是既以武力侵略中國、尚欲迫令我政府禁止救國運動、以消滅民族思想、使人人盡懸順民旗也、三曰、使中國滿足日本維持遠東和平之願望、承認其支撐遠東主要之勢力、是正為日人貫徹其四月十七日之宣言、對華外交拘束之政策、舉凡中國聯絡歐美、充實國防、即皆日本所謂妨害遠東之和平、必排除而破壞之、將欲舉中國一切政治軍事外交、皆聽從日本命令、而為之供役犧牲也、**四**曰、協助中國以達此目的、是其所謂協助者、將以威力壓迫抗日勢力耳、將以借欵操縱中國政權耳、將以策略指揮中國政府就其範圍耳、有如協助袁世凱之作皇帝夢、承認二十一條約、有如協助安福系之軍事協定、西原借欵、有如協助溥儀為傀儡、訂立日滿各種協定、舉東北一切大權、皆贈之日人之手、此所謂協助中國之例證、而將更甚于此者、不至盡亡中國如韓滿、即必認為未達協助和平之目的也、凡此四點、皆括在廣田演詞之意中、而為宰制中國之毒計也、其為吾全國人民所反對、固異口而同聲矣、

汪精衛既秉國鈞、若復少有血氣、未喪天良、即應宣言一一駁斥、使世界不至謂秦無人、以為吾民族留一線之生機、縱令不敢駁斥、漫然置之、果有何必要以宣言響應而欣然承認之乎、乃竟覥不知恥、悍然無忌、公然表示、引為深幸、對於廣田演詞、自有國家外交以來、人類之無恥、安有似此者耶、四萬萬人皆為之喪盡顏面矣、

且國際情形、自廣田演詞之後、美國對日積極備戰、固無論已、即夙稱保守慎重之英人、如自由黨領袖前首相喬治演說、對遠東時局、表示憂慮、稱已演成非美不能再事延宕之階段、渠更不願中國數千萬里之土地、而被日人侵佔於俄頃之事實、英陸軍少將史密斯演說、主張英美在太平洋實行合作、以維護中國領土之完整與和平、勳爵李頓、復演說主張歐美各國應急起聯合、以裁制日本之侵華、是歐美各方邦、皆認日人所謂維持遠東和平、實欲獨霸東亞以宰制中國之一切、而將起而聯合制裁之也、中國正宜及此奮發圖強、為收復東北失地之準備、奈何自暴自棄、開門揖盜、損本國的聲威、長敵人的氣燄、使愛國者痛心、仇我者快意、如汪之宣言者、何啻對日降服、奉命惟謹、國土一任其宰割、人民一任其踐踏、皆將于維持東亞和平名詞之下、淪亡以盡、日本既執東亞之牛耳、亦可與列強瓜分吾土、精衛之肉、尚足食哉、

汪自知作賊心虛、言詞不順、無端拉出總理之言論、以掩飾自己大罪惡、不思總理所謂中日提携之眞義、在求中國之自由平等、豈如汪等訂立上海塘沽一類之屈辱協定、剷讓東北人民於日本、而謂之中日提携乎、豈是失去四省而不抵抗、任人宰制外交、推毀國防、而謂之中日提携乎、汪之叛黨禍國、罪狀如山、早應反躬自咎、上謝總理在天之靈、反乃引喻失義、含血噴人、株連宗師、播棄黨信、忍心昧良、一至於此、汪賊恐將無後、不得其死矣、

試問彼所謂滿胸誠意、引為深幸者、果以何事為深幸耶、深幸廣田演詞中、所謂日滿之充分合併乎、深幸排日思想之禁止、漢奸勢力之伸張乎、深幸日人宰制中國、獨霸東亞之願望、可以滿足之乎、深幸日本協助借欵、以為聲援、從此貪賄自肥、不復畏監察院之彈劾案乎、傳曰、非我族類、其心必異、汪精衛認賊作父、殆非吾種也、詩曰、人而無恥、胡不遄死、秦檜張邦昌何復生於今耶、東北瘡痍滿目、人民慘死流離、汪精衛曰、滿胸誠意、引為深幸、東家遭其牆、而攘其處子、汪精衛亦曰、滿胸誠意、引為深幸、

夫以中華四萬萬國民行政之總樞、公然煽揚媚敵無恥之風氣、國不亡何待、黨不亡何待、亂臣賊子、人人得而誅之、若汪賊者實四萬萬皇帝之亂臣、總理之叛徒、懇請人民與中央國府、鳴鼓攻之、逮付審判、明正典刑、免至總理蒙身後不白之冤、庶幾抗日忠烈、得慰英魂於地下、敢奉書入告、請誅此獠、倘荷明察、國乃有救、中華救國民衆聯合會、中國國民黨各省市代表會議、華北人民救國會同叩、梗、

總政訓處定期結束完竣

李鶴齡談話

記者昨赴總政訓處晤見副主任李鶴齡、叩以總政訓處何時可結束、據稱、(一)此次奉總部令將政訓處結束、當即分令所屬各軍師政訓處遵照辦理、現奉呈覆、各軍師政訓處已紛紛辦妥、故總政訓處已定期本月十五日結束完竣、遵令撤銷、將所有政訓員轉送入燕塘軍校訓練、以便將來分別任用、(二)贛南共匪葉劍英陳毅等部統計不過五六千人、現該匪主力正集中在興國雩都間之小溪、意圖發展、但我軍已決定協同中央軍會剿、共匪為數不多、諒可短期內消滅、況此次南昌召集綏靖會議時、已決定各軍聯防團勤計劃、故短時間必可根本殲滅、不成若何問題云、又訊、總政訓處連日辦理結束手續甚忙、結束後政訓人員之安置、擬除上校以上官佐委充總部參議外、其餘中校以下官佐、均照政訓人員裁撤辦法調入軍校訓練、查軍校方面、日來到校報到政訓員已逾三百人、限本月五日以前完全報到、七八兩日為考試日期、大約在四月一日方能入校訓練、

中區警隊分隊長訓練班

本月十日開課

本省各區綏靖公署、為培養警衛隊分隊長人材起見、經決定分別組設警衛隊分隊長訓練班、中區方面並經進行辦理、委定鄧世棠為該班主任、其班址則設在河南小港南洲書院、準于本月十日前後開課、全班學員原定分五個中隊、共六百人、現因奉到總部命令在常備隊中選拔優秀隊兵同時加入訓練、故又增多一中隊、每中隊名額定為一百二十人、昨經通令各縣遵照、

廣東建設廳招投工程廣告 本廳關於西村燐肥廠燐石倉碎石部及貨倉鋼架又南石頭紙廠貨倉及貯紙倉鋼架工程定於三月八日下午二時在本廳二樓會客廳當衆開投如有意承者請即到本廳會計股先繳押圖銀十元領閱章程圖則屆時並繳押票銀一千元來廳競投可也 (二)

廣東省會公安局警士教練所招考學警 本所續招第十五期初級班學警由三月一日起報名至三月廿一日止四月十日考試(在廣州市永漢路本所)有志投考者速到閱章報名可也此佈 (九)(三廿)

開投 貨物傢私印機案准第三軍司令部函請投變該軍標封本市教育路嶺南印書館遺下貨物傢私機器一案業經商定底價二仟元定期三月八日下午一時在該店明投以價高者得除分函及布告外特此登報週知 廣州市商會啓 (三廿)

金聲

今天選影 霍士公司 轟動影壇 空戰鉅片

空戰影片的新權威

敵愾同仇

入選電藝學院冠軍明星溫拿巴士達主演大傑作女星千芝德夢丹尼高露合演

寫歐戰時德國空軍的兒猛與活躍

飛機二百餘架!
大戰三千回合!
在天上是地獄!
在地下是天堂!
倏而一飛冲天!
倏而一瀉千仞!
倏而施射機槍!
倏而投擲巨彈!

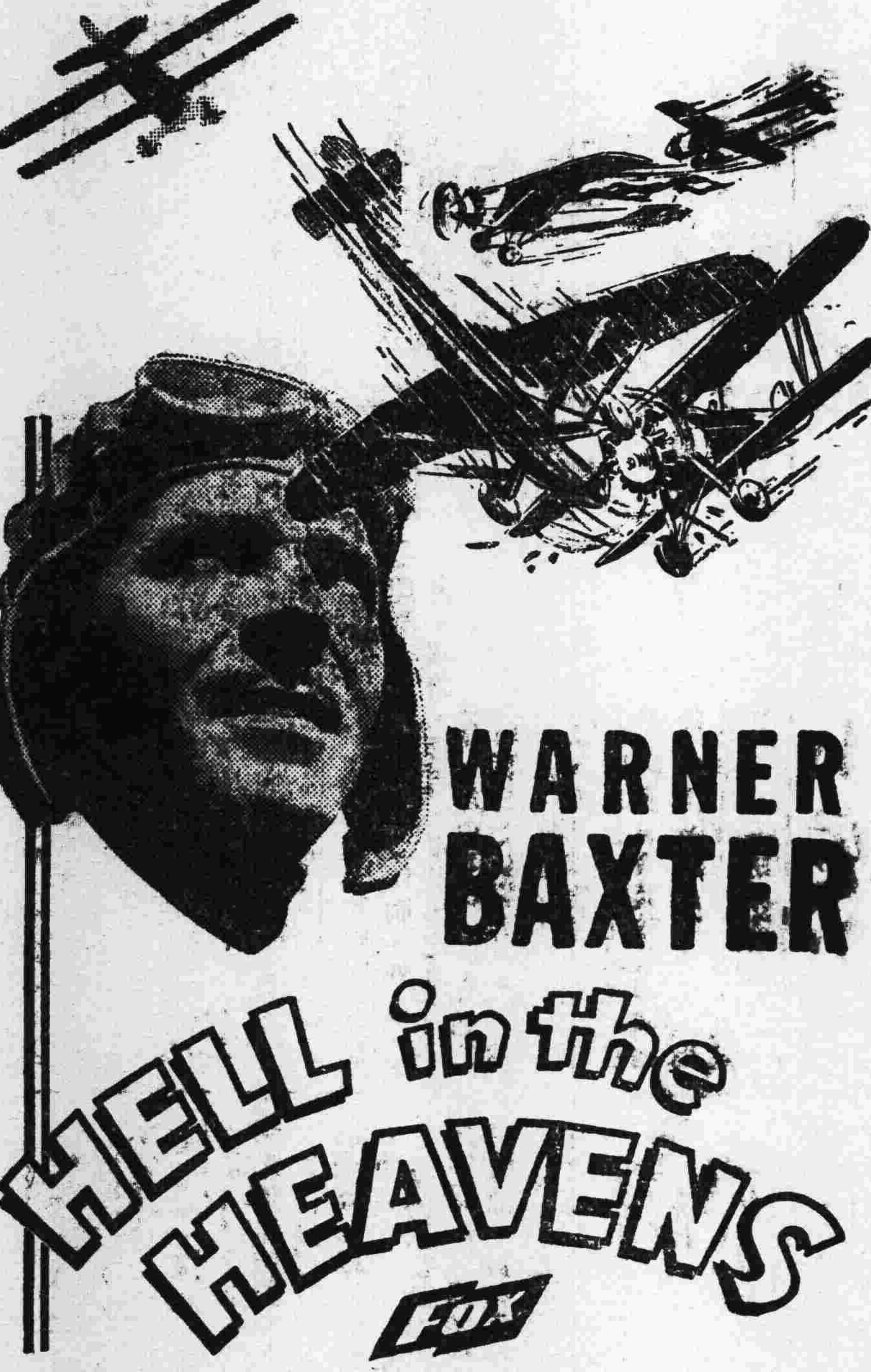

死神迎之於天空 愛神俟之於人間

(許可証劍字三三三號)

驅譽歐美 巴利歌舞班 就快來了

新華戲院

鄭正秋 編劇 導演
宣景琳 胡蝶 鄭小秋 主演
全部對白歌唱有聲鉅片

再生花

明星影片公司出品

今天獨家最後放映

昨天雖雨 仍告滿座 今天禮六 當更擠擁

今天放映第九天最後一天

不日放映 明星公司 兩部參加 蘇俄國際 電影展覽 會之中國 代表影片

全部對白歌唱有聲鉅片 胡蝶 高占非 嚴月閒 **空谷蘭** 張石川導演

吳村加入明星第一炮 高占非 高倩蘋 夫婦合演 **重婚** 王平陵編劇

南武啓事 本年三月二日爲我南武公學會南武中學校成立三十週年紀念日適因本學會學校創辦人黃晦聞先生逝世故暫不舉行慶祝式祇於是日上午九時舉行紀念式禮畢開晦聞先生追悼會下午二時開年會(同人大會)并請校友員生事列席敬懇 歷年同人校友員生工人依時參加此啓 南武公學會會長張偉卿 南武中學校校長何劍吳 (三廿)

廣東省立一師學校再招投電燈及窮線等工程 現本校再投電燈及窮線工程定期於三月二十日在江村本校開投有志承投者希來校取閱章程可也 (三廿)

樂天製磁有限公司開派股息通告 啓者本公司第八次董事會議決定於三月一日開派民國廿二年股息一分屆時攜息摺到本公司依照向章手續收領爲荷 總經理劉五明啓 (三廿)

英法外長在巴黎舉行談話
參加人數極少且相約保守緘默
確定不變兩國所採之共同立場

(巴黎廿八日哈瓦斯電)本日英法兩國外長在英國駐法大使館宴會、席間及宴會後舉行談話、歷兩小時餘、參加談話者、除法外長賴伐爾、英外相西門外、人數極少、且相約保守緘默、故外間無從探得消息、但聞英法外長、就二月三日之倫敦宣言書、作澈底之探討後、業經確定兩國所已採取之共同立場、并無變更、德國雖企圖將倫敦宣言書中各項要點、互相分離、然英法兩國、則始終承認倘欲謀歐洲之真正和平、則必須保全、不可分開、英法所提議之天空公約、多瑙河公約、東歐公約、德國重返日內瓦、簽訂軍備限制公約等各節、有同等之重要、必須同時加以討論、欲解決其中之一節、必使其他各節、一併解決而後可、此外並聞西門訪德、將僅限于探訪性質、西門將向德政府領袖說明倫敦協定之目的及範圍、二月十七日德國致英法之覆文、僅述及天空公約一項、西門則將向德政府探詢對于英法協定之整個意見後、西門將即返英國、俾與法國協同考慮談判是否有再行發展之可能、屆時或將派員赴莫斯科、華沙、及捷克京城一行、至於西門訪問東歐各國首都之日期、偶爾延遲、並未含有他意、蓋蘇聯尚未作正式之邀請也、且西門赴東歐游歷、本屬限定德波兩國計劃、亦不妨略加變更、蓋捷克等國與東歐互助公約有特殊之關係、有順道往訪之必要也、總之、此次英法談話、業經重行確定、英法兩國仍抱倫敦宣言書中所聲明之共同見解、查西門往訪德國之舉、法國自始表示信任、今西門啓程赴德之前、英法復有此種意見一致之表示、不可謂非極關重要也、

西門在法講演英國議會制度

(巴黎廿八日哈瓦斯電)英外相西門應巴黎時報之請、講演英國議會制度、由佛蘭亭總理主席、西門講演結論、謂方今歐洲各國竭力採行新式政制、議會制度已爲時人所鄙棄、其尚能保持民主議會制度始終勿替者、惟英法兩大國而已、故英法兩國實有相互研究其政制之必要云、其對於英國議會制度、則謂英國憲法爲軟性病、無成文之規定、可隨時變改、故英國人民尚無尊重傳統觀念之精神、則此種憲法殊屬不合、兩國內閣之平均壽命、比較英國爲久、英國國會中僅有二政黨競選、此種習慣亦爲英國政制之特點、西門繼又稱、彼來此間講演、實爲英法友好之一種新表現云云、

汪精衛昨感不適

(一日南京專電)汪廿八日晚起偶感不適、微覺發熱、一日晨延醫診視、據醫言、係患流行性感冒症、極輕微、靜養一二日可痊、汪一日在邸休養、仍照常批閱公文、

津查獲大批烟土

(一日天津專電)津關員在津東車站查獲烟土二百公斤、並獲人犯二名、現將犯扣留烟土充公、

京區委聯合宣誓

(一日南京專電)京市區分部委員一日晨在中央大禮堂舉行聯合宣誓典禮、到八百餘人、市監委張庚白監誓、中委葉楚傖訓話、勗勉備至、

經會令海河工程處結束

(一日南京專電)經委會爲統一行政、除將各水利機關酌予變更外、並令海河善後工程處卽行結束、

交部調查各輪船航線起訖

(一日南京專電)交部以全國輪船行駛航線、時有變更、特令各航局將已登記航船之航線起訖、查明呈部、(又電)鐵部一日在部召集江南、京滬、津浦等路商議三路聯運事、出席黃雲圖、譚耀宗等、

于右任視察審部

(一日南京專電)于右任一日晨視察審部、由陳之碩導往該部各處辦公室巡閱、歷一時許始返院、聞于對各審處成立前籌備事項、向陳有所指示、并催迅將各審處正式成立、

徐高分院長就職

(一日徐州專電)蘇省高法院徐州第一分院本年元旦成立、三月一日晨分院長錢鑫、首席檢察官李師沆舉行宣誓就職典禮、高法院長朱樹聲派江甯地方法院長汪兆彭來徐監誓、到各界來賓百餘人、汪主席、並代高院及首席致訓詞、並由銅山區行政督察專員邵漢元演說、末錢李致答詞、午刻禮成、幷在花園飯店歡宴各界、

時人行踪

金漢鼎 (一日南京專電)軍參院上將參議金漢鼎、一日由徐抵京、

黃慕松 (又電)黃慕松赴漢謁蔣報告赴藏經過、蔣極嘉慰、事畢、廿八日搭江華輪東下、于一日抵京、

雷震 (又電)倫敦藝展籌會名譽幹事、教部司長雷震一日晚車赴滬、對預展籌備各事與駐滬辦事處有所洽商、定三日晚車返京、又日前抵滬之英方兩籌委達維德斐爾、將與雷同車來京拜謁王教長、

于學忠 (又漢口專電)于學忠一日乘輪晉京謁汪報告政情、對冀省遷保定及省市劃界問題、均有所陳述、事畢即由津浦路北返、

詹森 (又北平專電)美使詹森夫婦一日晨由京抵津、下車稍留、下午六時四十二分來平、袁良蔡元及美使館衛隊樂隊等在站歡迎、詹使下車與袁市長等握手寒暄後、卽將出站與夫人同乘汽車赴美使館休息、

張水洪 (又電)東方旅行社經理張水洪前赴滬接洽該社改組事畢、于一日晨抵平、定日內返榆、東方旅行社由張承辦後、一切組織照舊、

顏惠慶 (又莫斯科專電)顏惠慶及梅蘭芳一行廿七日抵海參威、定廿八日赴伯力、三月三日赴赤塔、十日離赤塔、十五日可到莫斯科、梅等在威候二日快車赴莫斯科、定廿三日登台表演、

英各機關下年度支出估計

(倫敦廿八日電)英國民事與稅收各機關下屆年度之支出估計、今日第一次公佈、共四三零、二一零、零二四磅、較諸預算估計、增一三、九三零零零零磅、因津貼肉食業航業牛奶業與稍業故也、勞工部下屆僅需三三、三九、二五零零磅、比前減四四、三九零、零零零磅、以失業保險救濟費已減少也、惟新增未保險失業工人之救濟費五千萬磅、不過此項工作、已由工部移交失業資助會辦理耳、各機關經費大都增多、但外交使署與領署經費、則減二萬五千磅、英國所繳國聯會費爲一・六六五・零零零、增一千一百磅、英皇登極二十五年慶祝費、僅五萬磅、在估計中佔最少一項、至於國防經費之估計、下星期可發表、其數必大增、蓋空軍新增數隊、其經費上年未曾決定也、國家收入、現頗不惡、截至上星期止、收入較去年此時增四百萬磅、所得稅亦甚旺收、財相張伯倫預算此項收入、全年將短少九百五十萬磅、但據現已實收之數觀之、則已較去年此時增二萬萬磅矣、說者預料今年稍有盈餘、但捐稅未必減也、

德國昨正式接收薩爾區域
全國熱烈慶祝希特勒大赦薩爾罪犯
薩爾將劃爲特別行政區歸內部直轄

(路透社薩爾一日電)薩爾區域今日正式交還德國、全區參加空前慶祝、德人舉行游行大會、舉國若狂、希德勒下令大赦薩爾判決七年有期徒刑之一切監犯、

(薩爾白魯克城廿八日哈瓦斯電)本日薩爾區域人民紛紛前來城中、薩爾行政委員會主席諾克斯晚間在其私邸、以薩爾區域政權移交薩爾三人委員會主席阿洛錫、法國所派主管各礦產建築所懸法國國旗、已于今晚一律卸下、十五年來國聯在薩爾之政權、一旦告終、法國國旗從此不復見諸薩爾領土矣、明晨三人委員會主席諾克斯、將以薩爾區域政權正式移轉德國當局、德國陣線團員三十萬人、將於明日慶祝薩爾光復故國、今晨諸傳希特勒總理將親來此間參加慶祝、惟行踪嚴守秘密、國社黨方面亦不否認希特勒來薩爾之可能、但謂目前正式討論國際問題、希特勒恐不能離開柏林云、薩爾區域歸併德國後、將作爲特別行政區域、由內長佛立克直接管轄、

(又電)薩爾區域歸國聯管理十五年、今將於明晨九時半在此舉行典禮、以該地正式交還德國、先由薩爾三人委員會主席意國阿洛錫男爵、以其政權交與德國內長佛立克卡士、再由卡士委託當地國社黨領袖布爾克爾管理該地、德國不管部閣員希斯將代表元首希特勒參與此禮、此外到者尚有航空部長兼普魯士總理戈林將軍、宣傳部長戈培爾、及其他國社黨高級人員、自今日正午起、有衣深綠制服之德警察、巡邏於市、此爲薩爾歸德之唯一外表、後數日內、此間及德國各處將有盛大之慶祝、內有一律懸旗提燈遊行、廣播演詞、及各旅社食肆等全夜歡宴諸節目、今晚柏林將有十萬人舉行提燈遊行、全隊擬至無名英雄之墓致敬、並於黑暗中燃火燄自由柱、薩爾居民犯罪處一年或一年以下者、今日已由希特勒宣布大赦、於明日薩爾正式交還德國時、一律開釋、薩爾管理委員會主席諾克斯已於今日正式卸任、由阿洛錫男爵代表國聯謝其勞績、阿洛錫今將暫任管理委員會主席、至明日止、據倫敦電稱、英皇因諾克斯治理薩爾、不辱使命、有功於國、已授以爵士銜云、

美殺人逃犯被圍

(美國突萊爾Jewell廿八日電)去夏判定死刑之殺人犯哈密爾頓Hamilton、自脫獄後、曾搶刧得撒巡國防軍軍械庫、奪去來福槍八架、及子彈百發、雖經全國各處搜捕、迄未就逮、數日前、遭警察包圍、槍彈如雨、但仍奪車突圍而出、今日官場探悉哈匿于距此廿五里之倬爾頓鎮Peelton、此間全體警察携帶機關槍、立即出發、將該鎮包圍、一面通知鄰近當局、於是各處警察、相繼來援、防線愈形嚴密、手槍長槍機關槍與手溜彈、無一不備、哈犯殊無漏網希望、某著名影片公司願以二萬五千元之代價、取有攝取擒捕或擊死哈犯之牌照專權、但警員依法不能接受其請也、

第十期航空獎券昨開獎
特獎爲福州榮信公司批發部售出

(一日上海專電)第十期航空獎券一日午二時在逸園開獎、各界往參觀者甚衆、頭獎爲「零零八九六六」、未售出、另開特獎「一七六一六零」、由福州榮信公司批發部售出、二獎券兩個爲「零六三八三零」「三一二三零」、三獎四個爲「零三五八四五」「二四九二四八」「三九三五零一」「三八五八八八」、四獎八個爲「三三一八四六」「三一八二六三」「四六一七八二」「一八七八五四」「一二一三一二」「一零零五一零二」「四五三八一七」「三一一零八二」七獎末尾三字爲「零六九」、(又電)十期航空獎券、開出二獎一個、號碼爲「零六二八三零」、係滬大運公司大福彩號經售、

溥逆作傀儡紀念

(路透社一日長春電)今日此間舉行慶祝溥儀登位一週年紀念、及「滿洲國」成立第三週年紀念、日要人均出席參加典禮、各機關均懸日「滿」國旗張燈結綵、頗爲熱烈云、(又電)長春訊、鄭逆考胥之侄鄭某在長春日本妓院、因戀日妓駒子、與內務處日籍職員爭風、竟被日憲兵拘去禁錮、鄭逆往保未獲釋、因怒激動肝疾、臥床不起、

國府命令

(一日南京專電)國府一日令、茲以在浙江之孔子嫡系南宗裔孫爲大成至聖先師南宗奉祀官、并以簡任官待遇、此令、內部常次傅汝霖呈請辭職、傅汝霖准免本職、此令、海陸空軍官佐服役暫行條例、定自廿四年三月一日起施行、此令、軍用文官任用暫行條例、軍用技術人員任用暫行條例、均定自廿四年四月一日起施行、此令、茲制定交通部郵政總局組織法及郵政儲金匯業局組織法公布之、此令、

中日合作條件之內容

字林西報昨在封面以大號字刊載

中國須聘日軍官訓練軍隊　取締排日及償還西原借欵

(路透社一日上海電)盛傳中日合作條件業已決定、據字林西報在封面以大號字載稱、該合作協定內容其最重要者爲、(一)中國政府須辭退斯克德將軍及其他德軍事教官三百名、而另聘日教官三百名以代之、並聘日官位一千四百名以訓練中國軍隊、(二)中國經濟委員會須聘日人技術專家以代替現在之歐美專家及顧問、(查現在之外人技術及經濟顧問多係由國聯派來中國者)(三)完全清還或償還一部份中國欠日本之債欵如西原借欵等、(四)完全取締排日運動、(五)完成廢除現在中國各校內所用之排日教科書、(六)日本須借鉅欵與中國以援助中國、應付現在之財政危局、字林西報謂以上各條件、係由極可靠之中外方面探悉、但日方極力否認、同時駐華日使館發表談話、否認中日談判已議定具體合作計劃、但謂日本政府對中國之排日宣傳、決取强硬態度、要求中國加以制止、駐華日次武官宣稱、日本祗要求中國停止歧視日人、祗聘請歐美顧問完全不聘日顧問或專家、至於以上各條件履行日期、有謂六個月、有謂九個月、

(又上海專電)外交界消息、日對中日提攜問題、行將研究具體辦法、有吉月底返國、當有建議、屆時日方更將派親善專使來華訪問、人選未定、

(又東京專電)李擇一三日可到、聞將先訪王寵惠後、再訪一方要人、

(又電)中國當局現設法嚴禁人民杯葛日貨、中政會昨開常會一致通過議案、嚴行保護人民生命財產及營業自由、

(又東京專電)日外相廣田之所謂對華親善政策、因藏笠商務官之歸國、王寵惠及其他中國要人之來日、已着着準備、近更待將歸國之駐華公使有吉報告現在情勢、正式調整中日關係、東京日日新聞謂中日關係之根本調整、須依下列原則、(一)帝國改變以中國爲國家之口(電碼不明)制之從來態度、中國爲表示禁絕排日之誠意、則日必援助中國以完成中國之經濟建設、恢復國權、日本不能遽行承認之、須要求確認既存條約之在華權益、(二)中國如諒解日本眞意、誠心誠意希望共存共榮、則在中國由國際桎梏下解放起見、應不惜予以財政經濟之援助云云、

意亞爭端

僅有一線和平希望

(倫敦廿八日哈瓦斯電)據英國消息靈通方面所稱、意亞兩國爭端和平解決、已僅有一線希望、惟英政府仍在意亞兩國首都繼續行動、以期達到和平解決之目的、一般人現深慮發生新事變、以至現局益復趨於緊張云、

(又日內瓦哈瓦斯電)國際方面人士聞悉亞比西尼亞駐意代辦昨日在羅馬發表之宣言、咸謂亞比西尼亞抱定決心、行使國聯所賦予會員國應有之平等權利、決不放棄、可由此項宣言獲得證明、一般人意見、以爲如意亞直接談判最後未獲成功、則亞國必將堅決以該案提交國聯行政院、請求處理云、

(又吉布白電)一月廿八日亞比西尼亞部隊、殺害法行政官一員及蘇瑪里斯人百名、曾經法政府向亞政府提出嚴重詰問、茲此案已和平解決、今日亞政府付出佛郎八十萬枚、賠償被殺者之家屬、其中五十萬乃給與被殺法行政官裴爾那之家屬者、

蒙綏爭稅問題

已達到初步解決

(一日北平專電)關於蒙政會設卡徵稅問題、軍分會前派高級參謀蕭仁源會同綏省府代表陳欽張慶等赴百靈廟與德王商解決辦法、因蒙綏兩方係出於誤會、嗣經解釋後、雖未完全消除、惟德王表示讓步、故初步解決已告成功、蕭等於廿八日赴綏晤傅作義報告接洽經過、傅亦甚表滿意、望速商定具體辦法、蕭等再赴廟謁德王、轉達傅氏意見、幷詳商一切、聞雙方曾約定三項原則、(一)察綏在蒙所設之稅卡撤銷、(二)綏省所派赴蒙之剿匪軍隊悉數撤回、(三)將一部份稅收撥歸蒙政會、現雙方對此原則既已同意、預料日內即可完全解決、

滬失業者日增

已達七十萬人左右

(一日上海專電)在此不景氣籠罩下之失業問題、確爲目前嚴重之問題、年來本市不景氣狀況、日甚一日、失業人數、有加無已、記者一日曾向外滬救世軍救濟失業統計探悉、外僑方面失業人數日形增加、最近已達五千一百六十餘人、其中以俄人佔多數、另據社會經濟調查所綜合各方調查、本市我國勞工失業人數、達五十七萬人左右、紙中學及大學畢業生等知識階級之失業人數、已佔十餘萬人、合計全市失業人數、約達七十萬人左右云、

(又電)中央民運會負責人一日對記者談、滬工商業及工人失業狀況、本月刻已由滬黨政機關詳細查復、俾會同各機關商籌救濟辦法、目前全國工人對國家民族已有明確認識、勞資雙方已能眞誠合作、且能與各方合負讓廠責任、京婦女會請實施工廠法、及要求男女工平等事、雖屬正當、惟在今日經濟不景氣時、此等要求、不切合實際也、

美注意日間諜

馬康號飛船失事　機件曾被人毀壞

(華盛頓廿八日電)華盛頓官員廿八日又被日本之間諜之恐怖所籠罩、據飛船技術專家尼盤樹氏研究結果、聲稱大飛船馬康號之失事、爲該飛船中有一部份機件、暗中被人毀壞故也、又據衆議員石榮維樞氏宣稱、現有數千美籍日人、在美國軍艦服務、將來美日開戰時、亦將有同樣事件發生、日本間諜在華盛頓市中化身充當汽車夫、謀乘間竊聽一班官員在汽車中談話、此項日本車夫、每每故意將其汽車停靠於軍政界各要人之車旁、用以竊聽其對於政治之意見、而即以是項意見電告東京云、

英金磅價暴跌

議員請財相注意

(倫敦廿八日電)下院今日議及英磅價暴跌事、自由黨議員梅生(Mason)請財相張伯倫注意於英國紙幣價值之繼續低落、並向政府已否設法阻其再跌、財相答稱、渠知英磅表面價值之低落、但此與實質上購買力不同、爲公共利益計、渠不能發表政府阻止英磅價落之辦法、亦不能宣佈匯兌平準金如何運用之消息云、梅生乃動議暫行停議他事、以便討論英磅落價問題、反對黨藍斯白雷贊成此動議、但財相不允、謂此非目前最亟之事、俟星期一辯論財政時、不妨再議及之云、

滬市金融極不安穩

外匯漲落甚大英美匯均漲至新紀錄

滬銀商界昨開聯席會討論應付辦法

(路透社一日上海電)蔣介石在漢口召開金融會議、內容未經探悉、故此間金融局面極爲不穩、外匯今日漲落甚大、滬銀行界及商界今日開臨時聯席會議、商應付經濟危險辦法、中央銀行、中國銀行及交通銀行已借欵四百萬元與各錢莊、以助彼等在三月比期時有所週轉、該三行幷決繼續放欵與小銀戶及商店、以渡過目前之艱局、同時實業界及商界領袖亦開會討論救濟辦法、並通過議案、實行救濟商務辦法、

(又電)外匯仍高漲、一般人雖料蔣介石在漢召開之金融會議、係討論救濟財政危機辦法、各方仍紛紛賣出、各銀行又未能盡量收吸、故英匯及美匯均漲至新紀錄、

(又漢口專電)蔣在漢召開經濟會議、孔宋均奉召抵漢、惟孔祥熙談、蔣宋及余同爲全國經濟委員會常委、特來漢會商、交換意見、至整理幷與蔣商廿四年新預算、及商談川省剿匪經費事宜、川省財政、劉湘在京時、曾商定計劃、中央補助之二百四十萬、正分期撥發、一期百萬、二期八十萬、三期六十萬元、宋日內回京、再定期入川、余暫無赴川必要、稍留即返京、

(又電)蔣介石令四省農行、派員即調查豫鄂皖贛四省農村經濟情形、以謀發展生產、農行已遵令派員出發、并函各省府轉飭地方官廳協助保護、以利進行、

(又上海專電)劉湘代表邱甲、即偕宋子文由漢飛川、

進犯陝南共匪受重創

徐向前股在鳳凰山一帶被我包圍

僞總指揮程之華受重傷有斃命說

(一日西安專電)南鄭廿八日電、孫蔚如派部分路進擊徐匪、節節進逼、南路已抵喜神壩牟家壩、西路已抵碑壩漁渡、我軍當於廿六晚收復沔縣、至南褒沔平壩均無匪踪、孫蔚如恐餘匪混跡民間、暗中滋事、特令王參議宗山、南鄭張縣長、沔縣楊縣長加緊嚴防、

(又電)中央軍向匪進勦、連日迭獲大勝、茲將近日戰狀分述如下、(一)進犯南褒兩縣之匪共分四路來犯、經我三八軍予以重創、並將匪僞先鋒隊司令郝天喜擊斃後、現匪主力已完全潰入大安驛茶園渡一帶山林中、(二)漢口以南匪衆、自在新集受挫後、現已潰至元敦子、油房街、高家營、獅子營等地、(三)鎮巴方面僞第四軍剋下正在高邱山喜禪壩一帶、與我軍激戰、匪因各路均被我擊潰、兇氣已餒、萎靡不振、無再犯能力、剋下匪殘衆有竄入陝境企圖增援再犯、但因我方布置頗密、匪迭受重創、已成束手待斃之勢、現我剿匪各軍、正積極向匪區推進、殘匪即可聚殲、(三)徐向前股自竄至鳳凰山一帶後、經我軍追勦部隊將該匪嚴密包圍、連日痛勦、斃匪甚衆、殘匪屢次突圍潰竄、被我軍奮勇阻擊、匪未得逞、刻正在困鬥、該匪內部因迭受重創、恐慌異常、此外軍長孫蔚如爲旅底消滅該殘匪起見、特派各團分途向匪搜勦、以防亂竄、王堯宸團將由房街之匪撲滅後、即兼程推進、又在途中遇散匪數百、經猛烈襲擊、斃匪甚多、現在國家坪新集等處之散匪、已告肅清、該團乘勝追擊、于廿六日上午七時進抵孀宮嶺附近、該處有僞第十七師一股、人約四百餘、據險頑抗、經我官兵奮勇衝殺、斃匪百七十餘人、獲戰利品甚夥、匪勢不支、向咫平方面潰竄、我軍正向前追勦、當日下午二時四十分到達紅市街、該匪竄風即向喜神壩方面牛腦殼一帶飛竄、該團現駐府國街、匪正向搜勦、又孫軍長騎兵報告、城西邊境山內有匪一股、日匿夜出、形同流寇、被我軍痛擊潰逃、與元墩子胡家壩之匪會合、經我軍派隊進逼搜勦、已向西南方面潰竄等語、孫軍長據報後、已電第一二師副師長迎頭堵截、期收夾攻之效云、

(又電)竄擾陝南東部之徐海東匪、廿六日竄至湖北口及蜀河口一帶、適我軍迎頭痛擊、匪死傷百餘、僞總指揮程之華受重傷、殘餘回竄小河口、程匪有斃命說、我軍正追擊中、程匪存亡、即可證實、

朱毛匪向黔東竄

(又貴陽專電)軍息、由黔西東竄之匪、被圍於正安間、匪自放棄赤水突圍逃竄後、一部向合江縣境竄去、另一部由林匪率領、突破習水松坎間之我軍陣線、渡松坎河向正安進迫、此時我以匪勢正銳、乃電川南友軍相約僞退、誘匪深入、至廿七日、我軍五縱隊所部何蔣師、黔北川軍遂將匪全數包圍、日內即可消滅、

(又昆明專電)據薛總指揮廿五日寅電稱、土城經我軍於廿二日收復、猿猴場殘匪竄溫水、閩與蕭匪聯合、五縱隊現駐遵相間、已令各部兼程前進堵截、

(又重慶專電)竄擾滇邊之朱毛共匪、經滇軍截擊後、全部潰退黔西、復經黔軍尾追、匪不能立足、又向黔北潰竄、擬由赤水河侵入川南、沿途匪兵乘城潰散、狼狽萬狀、我鄒田二部刻正開往南江堵截中、

(又電)南岸勦匪總部、由叙府移瀘州、朱毛股收土匪游民、竄擾黔北、滇境已無匪踪、

(又長沙專電)何鍵于本日在常德就任新職後、即偕凌璋等返省、午刻抵長、即回總部、並語記者、對湘黔公路決遵行營計劃、如期完成、

滬公安局長視事

(一日上海專電)新任市公安局長蔡勁軍、一日晨十時由吳市長偕赴公安局視事、定四日宣誓就職、

(又電)吳鐵城感冒全愈、一日晨赴市府照常辦公、

武昌行營昨日正式成立

蔣訓話後即分批召見各處人員

並以手諭發表行營各重要職員

(一日漢口專電)武昌行營三月一日正式成立、上午九時舉行典禮、張學良、楊永泰、錢大鈞、全體重要職員及張羣、陳布雷、晏道剛等四百餘人、蔣中正即席訓話、十時許禮成、蔣即在行營分批召見各處科長以上人員、由各處正副處長率領晉謁、至十一時半渡江返漢休息、又行營重要職員一日奉蔣手諭發表、第一處副處長劉祇舜、二處副閔湘帆、三處副馬兆琦、四處副覃墾、五處副周從政、六處副文羣、七處副黃爲果、此外運輸處設舊銅元局、處長林相、陸軍整理處設南湖、處長陳誠、政訓處設舊水上公安局、處長賀衷寒、軍法處長陳恩普、(處址未定)交通處係由南昌移漢、軍醫處即著手組織云、

(又電)蔣中正一日在武昌行營對職員訓話、略謂今日行營成立、目的與努力方向、爲諸同志言之、中正以爲要實行總理的三民主義、以復興民族、挽救國家、其初步方法與最要急務、莫過於教民與治軍、行營今後工作、一方面當加緊督飭清勦殘匪、務令限期殲滅、以絕國家民族之巨患、一方面更應注意改革社會、振作人心、建立民族復興之基礎云云、

(又電)武昌行營一日上午九時正式成立、頃通電各方知照、文云、南京各院、各部、各會軍事委員會、省綏署主任、各省政府、各市政府、各總司令、各總指揮、各軍長、獨立旅長均鑒、行營于三月一日在武昌成立、開始辦公、特電查照、軍事委員會委員長行營東(一日)印

日要求英美舉行海軍談話

擬提出折衝案

(倫敦廿八日哈瓦斯電)據聞日本頃要求英美兩國於本年十月間再度舉行海軍談話、以便互相通告海軍造艦計劃、又聞日本擬于上次倫敦海軍談話時、該國與英美兩國所提主張、現擬提出一種折衝案、乃于事前要求各海軍國、勿將華盛頓海軍條約所規定之各國海軍實力、當於本年與來年之間滿期者、加以擴充云、按日本意在軍艦噸數、與華盛頓海約所許可之程序、以視英美兩國、較爲接近、今如接受日本此項建議、則英美日三國海軍實力、至一九三六年年底、將成爲五五四之比率、而非原定之五五三比率、日本政府以爲此種建議、當可獲得英國同意、但美國必加以批評、英國政界以爲上次倫敦初步談話時、日本迄未提出此種建議、此後日本政府若能正式提出、自須加以研究、但在間一般人以爲此種傳聞、不過試探意向、因而不願加以評論、

印下屆預算案

將減銀稅及所得稅

(新德里廿八日電)印政府財政員格利格(Grigg)今日在立法會、提出下屆年度預算案時、聲稱銀稅每盎斯將即日由五安那減爲二安那、減稅目的、在防止私運、銀稅收入、不致因此短少、下屆預算可盈餘一千五百萬羅比、故渠擬從四月一日起、廢除生皮出口稅、政府將因此減少收入八十萬羅比、又擬減收所得稅、約共一千三百六十萬羅比、除此之盈餘、約剩六十萬羅比、至於食鹽進口、擬仍加稅一年、但若立法會欲立即廢止加稅、則政府準備接受其票決、政府因上年與本年之盈餘、可撥付之經費、計比哈爾地震賑款二千一百萬羅比、各省農村經濟發展金一千萬羅比、亞桑等處建築道路費四百萬羅比、西北邊界部落區域建築道路經費二百五十萬羅比、民事航空業與農院經費一千二百九十萬羅比、無線電廣播費二百萬羅比、將撥入償還債務項下、估計下屆年度政府舉債程序、約爲二萬五千萬羅比云、

申新七廠有可望收回說

滙豐自知處理不當有讓步表示

有允許我方以拍賣價值收回說

(一日上海專電)申新紗廠所押第七廠被滙豐銀行低價拍賣後、雖云履行借款合同、但未經法律手續、同時我國輿論界及金融實業界、一致奮起後援、且此項債務、含有國際性質之債務、對條約履行、未免有欠缺處、故滙豐連日對我方表示、似有讓步意、有傳謂滙豐以兩星期時間、聽我方進行、可用拍賣價值收回說、故我方如欲收轉申新七廠、能盡全力、並持正義、將無若何問題云、

(又電)聞市府以申新七廠案關係我國整個實業前途及司法主權甚鉅、現準備向外領署提出抗議、政府與民衆團體、日來紛謀救濟辦法、廿八晨召集會議、空氣益爲緊張、實業部長陳公博、業已來滬、籌謀應付辦法、而孔祥熙亦定日內來滬、召集金融界、會商挽救辦法、紗廠聯合會代表廿八晨謁吳市長、請予救濟、地方協會及市黨部亦於廿八晨開會、討論挽救辦法、記者從另一方面探悉、申新紗廠之被非法拍賣、其關鍵一半固在滙豐銀行之不顧一切、惟現下形勢、若我政府及各界能有實在之經濟力量、則此項僵局或尚有打開希望、由是言之、一半責任、亦須由我政府及全體人民負之也云云、

(又電)谷正綱一日午語中央記者、關於申新七廠拍賣事、劉維熾廿八晚已赴滬協助陳公博辦理、陳一日電政院報告、經詳商後、滙豐方面大概已有轉圜可能、至於經濟之籌劃、財實兩部正與滬銀行界商洽中、又司法部對滬華商紗廠聯合會呈請救濟電、覆電謂、已令滬一特法院迅即協同行政機關處理、

銀行界籌商收購

(又上海專電)申新紗廠第七廠被滙豐銀行非法拍賣後、全國各界均極憤慨、行政院業經電令中央銀行會同各界籌劃救濟、當由中央銀行副總裁陳中行召集關係方面籌商後、即電漢口孔祥熙請示、一日午十二時又繼續在該行會商此事、或可于最短期內可得解決之策、至於日方一日繳欵之說、據日本律師聲稱、因雖事實尚遠、故幷未繳欵、又據滙豐銀行之非正式表示、若申新紗廠能將欠欵繳還、當有撤銷拍賣可能、孔祥熙以茲事體大、俟在漢口晤蔣中正請示完畢、即返滬對整理上海市之工業及申新紗廠事件、謀一澈底解決辦法、幷將蔣中正指示、各點轉告滬上各界云、

(又電)孔祥熙廿八日電中央銀行副總裁陳中行、速召集會議、討論申新七廠挽救辦法、陳中行旋於午後四時召集金融界領袖舉行緊急會議、至六時始散、聞結果由中央銀行聯絡中國、交通兩行、籌欵二百廿五萬收購該廠、

立法院昨開第七次會議

妨害銀本位幣處罰暫行條例草案　先呈請中政會決定原則再行審議

(一日南京專電)立院一日晨開第七次會議、到吳尚鷹等六九人、主席孫科、秘長梁寒操、討論事項錄次、(一)財政刑法兩委會報告、審查妨害銀本位幣處罰暫行條例草案案、決議、照審查報告通過、審查結果、擬先請中政會決定原則、再行審議、(二)法制委會報告審查修正民事刑法第十一條條文案、決議、照審查報告修正通過、規定該院科員廿八、十八得爲薦任、餘委任、(三)軍委會報告審查修正要塞堡壘法草案案、決議、修正通過、全文都十六條、(四)土地法制兩委會報告審查土地法施行法草案案、全文都九十一條、一條至廿三條、均經決議、二讀修正通過、其餘條文及其他議案、改下週續議、至午時散會、

審查銀本位條例之經過

(又電)妨害銀本位幣處罰暫行條例草案、經立院財政刑法兩委會開聯席會議審查、并函約司法院派員列席說明、經議決先請中政會決定原則、再行審議、理由如下、貨幣本位應具三項要素、即(一)紙幣自由兌現、(二)本位幣自由鑄造、(三)現銀自由進口出口、三者缺一、即不得稱爲本位、例如英美日三國均用金本位、近因情形變遷、均先後放棄之、其放棄方式雖不一、如美採停止紙幣自由兌現、英採停止本位幣自由鑄造、日採禁止現金自由出口、其結果則取我國貨幣以銀爲本位、本位幣爲銀圓、鈔票可以自由兌現、現銀可以自由委托造幣廠鑄造銀圓、現銀可以自由進口出口、雖因投機、而出口之現銀、則仍取自由出口、故銀本位三要素完全具備、若銷燬銀幣須負刑事責任、不啻阻止現銀出口、無異攙奪貨幣本位、三要素之一、亦即無異取消銀本位、爲國家大政、似應先由中政會決定原則、再交立院審議、較爲妥善、此項審查結果、一日院會已照通過、

土地法施行法草案內容

(又電)土地法施行法草案及其關係法規、已經立院法制土地兩委會審竣、提請一日晨院會審議、土地法施行法內容要旨、約有三點、(一)就土地法所未明定事項應爲規定者、在該法規定之、(二)因各地在土地法施行前、已舉辦土地行政事項、于土地法施行後、有改正必要者、在該法內予以適當規定、俾資救濟、(三)關于土地法條文有爲補充必要者、在該法內補充之、該法經審查後凡九一條、分總則、土地登記、土地使用、土地稅及土地徵收五編、至與該法關係法規、如估計及契據專員任用條例、法制土地兩會審查意見、擬呈中央地政機關後、再行擬定公布、土地處理條例、因已容納於土地法及施行法內、似無另定必要、他如土地裁判所組織法、土地裁判所附設於各地法院施行辦法、及中央地政處組織法各草案、因土地裁判所隸屬及中央地政機關名稱等問題、關係甚重、兩會審查意見、已請院長轉呈中政會核示後再議、一日晨院會、僅二讀通過土地法施行法之一部、

陶履謙今日視事

(一日南京專電)新內次陶履謙定二日晨偕島敬猷至內部視事、移交事宜、由稅務司一科負責辦理、

(又上海專電)許修直一日晨赴杭轉莫謁黃、預定一二日後即返滬轉京就職、

(又電)內政部主任秘書陳言、民政司長王先強、參事黃祖培等、均呈請辭職、業已照准、

俞飛鵬等昨抵滬

(一日上海專電)軍事交通考察團交通組團長俞飛鵬、團員章以黻、吳寶豐、陳序、及軍事組團員蔣勘歐等一行五八、一日晨十時半乘威爾遜總統號輪抵滬、吳市長代表唐姚暄及楊虎、李景樅、戴恩基、劉鴻生、暨俞之親友共二百餘人、均往碼頭迎迓、中航公司並派飛機一架、在空中飛翔、以示歡迎、俞以途次勞頓、定二日午三時在私寓接見新聞界、詳談考察所得、在輪次僅答記者問曰、此行結果甚佳、在滬稍事休息、擬入京再轉漢謁見蔣中正、又據蔣談、此次考察、各國均誠意招待、甚覺便利、各國對於機械方面、日見發展、而空軍之進步、更足警我國借鏡、余因父喪、故先隨交通組歸國、即返湖州云云、並悉軍事組徐庭瑤一行、乘意輪康特棱號輪、約九日可抵滬、

廣東省銀行廣告

本行十足兌換券面五元五十元兩種中紙三月份換券日期號數表

日期	號數		
三月一日	空字第六十八號 第七十一號	第六十九號	第七十號
二日	空字第七十二號 第七十五號	第七十三號 第七十六號	第七十四號
四日	空字第七十七號 第八十號	第七十八號 第八十一號	第七十九號
五日	空字第八十二號 第八十五號	第八十三號 第八十六號	第八十四號
六日	空字第八十七號 第九十三號	第八十八號 第九十一號	第八十九號 第九十二號
七日	空字第九十四號 第九十七號 第一百號	第九十五號 第九十八號	第九十六號 第九十九號
八日	山字第一號 第四號	第二號 第五號	第三號 第六號
九日	山字第七號 第十號	第八號	第九號
十一日	山字第十一號 第十四號	第十二號 第十五號	第十三號之一部 第十六號
十二日	山字第十七號 第二十號 第二十三號	第十八號之一部 第二十一號 第二十四號	第十九號 第二十二號
十三日	山字第二十五號 第二十八號	第二十六號 第二十九號	第二十七號
十四日	山字第三十號 第三十三號	第三十一號	第三十二號
十五日	山字第三十四號 第三十七號 第四十號	第三十五號 第三十八號 第四十一號	第三十六號 第三十九號
十六日	山字第四十二號 第四十五號	第四十三號	第四十四號
十八日	山字第四十六號之一部 第四十九號	第四十七號	第四十八號
十九日	山字第五十號 第五十三號	第五十一號	第五十二號
二十日	山字第五十四號 號五十七號	第五十五號 第五十八號	第五十六號
廿一日	山字第五十九號 第六十二號	第六十號 第六十三號	第六十一號
廿二日	山字第六十四號 第六十七號	第六十五號	第六十六號
廿三日	山字第六十八號 第七十一號	第六十九號	第七十號
廿五日	山字第七十二號 第七十五號 第七十八號 第八十一號	第七十三號 第七十六號 第七十九號	第七十四號 第七十七號 第八十號
廿六日	山字第八十二號之一部	第八十三號	
廿七日	山字第八十四號 第八十七號	第八十五號 第八十八號	第八十六號 第八十九號
廿八日	山字第九十號 第九十三號	第九十一號 第九十四號	第九十二號
廿九日	山字第九十五號 第九十八號	第九十六號 第九十九號	第九十七號 第一百號
三十日	拜字第一號 第四號	第二號之一部 第五號	第三號

注意 凡表列日期號數不容紊亂如到期日持券人應于是日上午九時起持券連同掛號單來行聽候驗兌倘是日不到應歸在全部辦竣時補辦不得作到期之翌日辦理希注意

銀兩聲明廣告

敬者本公司所分設南北省及外埠各技行均無權以本公司名義在外賒取貨物揭借款項及與銀行銀號或錢莊立揭以銀兩往來等事因各技行所有應沽之貨物統由香港總行供給而技行日用所需亦俱發現款交易之故也至於揭借款項之簽押權祇有總行之 馮君福田 馮君偉成 梁君應權三位執行而已否則一概無效計技行所有之圖章亦不過係收貨現款收貨項滙款收貨頁担保銀信及蓋發貨單所用而已實向來不設揭借銀兩之圖章也倘有人妄行輕信各技行無論其經手人為該行之司事或平常夥伴俱屬個人之私交易概與本公司無涉縱以本公司名義或蓋該技行圖章立單揭借或担保等件均作無效遠有各埠之平常代理或總代理尤非本公司資本所做之生意如有與人銀兩轇轕則與本公司更無關繫爲先此登報聲明以免後論

香港 廣生行有限公司總行啟

法國醫師

法國巴黎熱帶病學院全科醫師
巴黎神宮大醫院眼科專家
巴黎保格醫院達尼醫院產科婦科專門
歷任光華醫學院外科教授外科主任
巴黎大學醫學博士 羅廣庭醫師
專醫外科一切不美觀疤痕崩缺痣瘤
醫務所 新遷太平南路四十五號新亞斜對面 附設光潔留醫房 電話一六一四一

福爾摩斯香烟「大帮贈品」繼續換發啟事

啓者福爾摩斯烟包內向附贈券現敝公司已遵照 部令定三月一日起停止出廠敝行亦遵照 部令將二月一日以前運存各地之烟照常出沽應市繼續贈品至清完爲止申廠所存之國貨贈品在三月一日以前經將所有概附煙內不再留存以重 部令而維信譽除通告各代理外特此登報尙希 公鑒是幸

福新烟公司 兩廣總經理 廣大煙行啓

海珠戲院 即演 風雅劇團

著名藝員 白駒榮 千里駒 葉弗弱 靚新華 羅品超 凌霄影 黃寶榮

留別紀念 祇此四天

三月二日(正月廿七)
(日) 詼諧俠義艷劇 金牛挑盒 白駒榮 千里駒 葉弗弱 靚新華 羅品超 主演
(夜) 新編猛劇 五羊皇后 白駒榮 千里駒 葉弗弱 靚新華 羅品超 主演
是晚通宵續演山東響馬

三月三日(正月廿八)
(日) 馳名環球倫理艷劇 泣荊花
(夜) 香艷情劇 神眼娥眉 駡東宮

三月四日(正月廿九)
(日) 節孝哀艷武俠劇王 骨肉寃仇
(夜) 艷情新劇 艷婢却情夫

三月五日(二月初一)
(日) 哀情艷劇 狸貓換太子
(夜) 新劇 瓊宮恨史

預告六號(二月初二)起演麗華天班

德國(柏林大學醫學博士)

德國柏林大學附設第一醫院花柳皮膚專門醫師
前任本市國立中山大學花柳皮膚主任教授
馮聲普(十三甫馬路弍十七號)(自動電話壹六九壹三)
門診一圓▲留醫三圓▲各種注射由三圓至八圓 一切物理化學血清檢驗治療均備

明珠聲片影院

長堤海珠前 自動電話[illegible]

即日映 法國宮闈秘史 革命文豪輯錄 邊爾事蹟 明星之王佐治雅里士主演

革命先鋒

下期放映 艷星非利胡主演 恐怖大名片

恐怖窟

永漢

最後一天放映 入選世界第四大名畫 美國舞台歌后基里絲摩亞影壇大傑作。

蝴蝶美人

(許可証劇字廿一號)

明日換映 環球公司本年度非常特製品

一飯之恩

港譯 海洋大盜

非獵堪士主演

新華有聲影院

惠愛中路小馬站前 電話一六六〇六號

今天獨家放映明星公司全部對白有聲巨片

胡蝶皇后得意之作

再生花(只有今天)

〈姊妹花的姊妹作〉

宣景琳龔小秋徐莘園合演

下期放映霍士公司武俠名片

鳳兮歸來

佐治奧勃蘭主演

中華有聲影院

西濠二馬路 電話一〇〇三八

即映今古奇觀的秘匣 包羅萬象影片之王

文化與戰爭

側描戰爭千萬烽敵海空 重寫爭軍馬火天陸戰
(耶孔回佛皆現身說法)

〈許可証崗字第七十五號〉

下期梅花的歌唱聲片 潘文霞女士第一聲

薔薇之歌

〈同場敎請一雙艷姝〉(潘文霞潘文娟等登台歌舞)

中山聲片戲園

自動電話一二九二四號

國歷三月一日至四日放映 武俠奇情國產巨片

紅粉英雄

夏佩珍王徵信主演 〈許可証劇字八十七號〉

下期放映 國產對白歌唱有聲片

春風楊柳

〈韓蘭根楊耐梅傑作〉

嘉大靈魔團

〈即日假座〉 南關戲院

表演驚人魔術

節目太多 不能盡錄

券價(二元)(一元)(五毫)
時間(日兩點半)(夜八點半)

大德聲片戲院

西堤中華南路 電話一二六六九

即日放映 全部對白有聲明星公司巨片

(女)(兒)(經)

券價 (二毫)(四毫)(六毫)
日場 十二點 兩點 九點
夜場 六點半 九點三

許可証劇字五十六號

下期由三月三日放映 胡蝶影林坤山葉弗弱主演 全部粵語對白天一公司巨製

哥哥我負你

模範有聲影院

十甫馬路 電話一二九三三

國歷二月廿八日起映 衛華公司出品 阮玲玉主演

(神)(女)

下期換映 天一粵語聲片

哥哥我負你

胡蝶影林坤山主演

天星有聲戲院

永漢南路太平沙 〈許可証劇字九四號〉

國歷三月一日至二日放映 宮闈背景名歌妙舞銷魂熱情趣片 諸呂倫夏飛尊保路士演

游龍戲鳳

下期三月三日至四日放映 電華唐稽舞笑兩傻主 電荒滑歌招片個瓜演

發財捷徑

新國民戲院

十九甫路 電話一零七四零

今天放映 環球生番野獸長片

骷髏島頭集

生番悍暴 百險叢生 鱷魚餓獅 追入狂噬 (許可証劇字第六十六號)

下期三日續映

骷髏島結局

中國聲片戲園

自動電話一二九二五號

新歷三月一日至三日放映 對白歌唱國產有聲片

春風楊柳

楊耐梅韓蘭根主演 〈許可証劇字第九十號〉

下期放映 〈明星公司艷艷巨片〉

路柳牆花

〈電影皇后胡蝶主演〉

西堤聲片劇院

西堤馬路

國歷三月二日起放映 派拉蒙特別名貴出品 諸角明星神經六傑作

電影迷

滑稽絕頂 雋妙無倫 〈許可証號字第六號〉

下期放映 〈歐戰寫實劇烈戰爭巨片〉

世界大屠殺

惠愛大新游樂場

三月二日

粵劇場 模範新劇團 (日)演 濟顛出世六本 (夜)演 一朵艷丁香
主要角 馮玉君 梁少亨 麥嘯鳳 蘇文俠 尤懷鴻 周少佳
特別場 演梨花幻技歌舞團 探戈舞 東方舞 努力 全體武術 軍士舞 大幻術 琴姑
滄海餘生

預告 粵劇二號晚演蜘蛛網二本

西堤大新天台游樂場

三月二日

●粵劇場 (日演)山蠟眉 (夜演)楊八妹取金刀
●特別劇 (日演)(夜演)儂去矣
●新派話劇 (日演)(夜演)姊妹花上集
●影戲場 俠義鴛盟
●國技場 少林武藝 女子走鋼線
●跳舞場 廣州名媛跳舞 粉膩脂香通人從醉曲線美妙叩人心靈

地方

高明第六區築兩水閘
治河會借撥庚欵三十萬元　派員規劃工程一日已興工

治河委員會近據高明縣屬第六區秀麗太和等圍民衆呈請、借撥欵項建築該地杭浦西賓兩水閘、俾利春耕等情、當經派員前赴該地勘查、認爲該兩圍確有建築之必要、特批准借庚欵三十萬元、爲該兩閘建築費用、頃聞該區紳耆經組織防潦委員會、派員來省向治河會具領欵項、僱工建築、關於工程之設計、仍由治河會派出工程師數人担任、幷負責監工、本月一日開始、限期兩月完成云、

治安聯防會議
台恩開赤四縣　討論四縣治安問題

台山、恩平、開平、赤溪四縣、組織治安聯防委員會、成立以來、對於四縣聯防事宜、積極進行、最近該會爲鞏固四縣治安起見、特召開聯防會議、昨在台山縣政府舉行、計出席者有台山縣長陳肇燊、開平縣長集潔芸、恩平縣長余丕承、赤溪縣長李文光、由陳縣長肇燊主席、對於四縣治安問題、詳爲討論、當經議決具體辦法、由四縣切實執行、以鞏固治安云、

蠶農借貸近訊
順德縣舉辦　借貸以品物用具爲限　稱貸人須有五人聯保

順德縣以年來蠶造失收、蠶農經濟困苦不堪、故特設立信用借貸事務部、辦理蠶農信用借貸事宜、借貸之法、定有條例、即須蠶農五人之聯保、方能借貸、所借貸者俱以品物用具爲限、不借金錢、誠恐所借者不能用諸正途、至借出之物品、準以蠶造成熟時、依約扣回現金、絕不計息、當初各蠶農均以手續麻煩、借貸不甚踴躍、其後卒以生借無門、竟相率前往借米借炭借桑等以救濟一時云、

田畝已開始抽查
惠陽縣　抽查畢開會評價

惠陽田畝調査事務、現已調査完竣者、計縣屬有第一、六、七、九、十、十一、十三、十四等區、日昨經由縣田畝處、會同財廳評價委員前赴各區開始抽査、各區近日辦理此項事務、異常冗忙、各該區抽査完畢、即召集該鄉紳耆開會評價、以期迅速竣事、現惠縣長以上列各區抽查任務、行將完竣、而縣屬之第二、三、四、五、八、十二等區田畝、尚未調査完竣、乃于廿八日通飭各區公所限期辦竣、合云、爲令遵事、查本縣田畝、其已調査完竣者、業由財廳派員來縣辦理抽查在案、現因評價委員亦將到縣評定產價、所有縣屬田畝之已編繪者、應卽填報造册繳府、其未經編繪者、尤應趕卽編繪調査、限期蒇事、除分令外、合行令仰該區長遵照、轉飭各鄉長遵照、毋稍違延、致誤要政云、

將路面鋪築沙石
建廳令增城等縣

建設廳以東路省道第二第三幹線征鋪沙石一案、前經省道東路行車管理處經理一度具呈請嚴催各縣赶速征鋪在案、現查博羅、河源、惠陽、紫金等縣、除經鋪沙石約佔全線六成外、其他各縣迄仍未征集、間或已征集者、仍未定額數、現屆春季、雨量必多、自應限期完成、以利交通、昨已分令增城博羅河源龍川惠陽紫金五華興寧各縣長遵照限於本月底速將應行鋪築各路路面一律征鋪完竣云、

龍黎段業已通車
龍川縣道　東路公路處呈報備案

建設廳據東路公路處長李化呈據龍川縣長呈稱、職縣縣道幹支各線、及築成路基趕築橋涵各情形、迭經呈報有案、茲查自老隆經龍母至黎咀一段縣道、長九十里、各橋涵業經建築完成、於本年一月廿三日舉行通車外、除督促築路員工趕築其他各段橋涵、所有職縣縣道、自老隆經龍母至黎咀一段完成通車各緣由、請核備案等情、轉請察核備案、該廳據呈後昨指復、案經飭該縣長擬具行車章程繳核、幷飭將興築各路依照修正公路規定手續、分別補請立案、以符規制、仰卽知照云云、

警衛隊剿匪辦法
瓊綏署頒佈　冬防期延長兩個月　至四月二十一日止

瓊崖綏靖委員公署、以各縣舉辦冬防以來、在廢歷年底頗稱安謐、惟屆正月以後、匪案又復發生、特通令各縣市政府、應依照冬防暫行條例第二條、展期兩個月、(卽由二月廿一日起至四月廿一日止)着卽繼續辦理、認眞搜剿、務絕根株、毋任滋蔓、至各縣警衛隊之駐防、幷宜注意者如下、一、各警衛隊駐防、應以一小隊合駐爲原則、非萬不得已時、不可分開、二、如必要以一分隊分駐時、亦不可離小隊部太遠、以便連絡、幷應責成該分隊長、切實警戒、三、卜官應時常出巡、視察防地、四、隊長應時常向民衆探詢附近匪情、聞瓊山縣政府奉令後、除呈復及分別函令外、昨特分令各區區長等卽便遵照、幷轉飭所屬各鄉鎮長一體遵照、所有冬防警備隊仍應繼續辦理、認眞巡查、以維治安云、

空防團工作進行
定安縣　各區限期設辦事處

瓊崖各屬空防十八團除瓊山等縣已加緊工作外、定安縣空防十八團辦事處、於二月廿三日開會討論辦法、計有縣黨部縣府參議會等代表列席、決定先由縣立各機關赶日成立分團、以爲各區提倡、幷分函各區公所、統限三月底以前、一律照章成立辦事處、各區奉函後、已紛紛籌備進行、

開平縣撤銷冬防

查開平縣冬防會議、議決定二十三年十一月廿五日起至廿四年二月底、爲冬防期間、如有特別情形、須延長或撤銷時、由縣府以命令行之、現縣長以冬防期內各區維護嚴密、地方均極安靖、自應如期撤銷、已於二月廿七日分令所屬遵照云、

平民醫院已成立
文昌縣　二期建築三月內完成

文昌縣縣立平民醫院第一期計劃、及各區醫所、業已完成、幷於昨日舉行成立典禮、瓊崖綏靖公署派古科長到縣指導、各界民衆參加者甚爲熱鬧、該縣南洋富商郭新適於是時回縣、亦到場參加、慨捐大洋陸仟元、爲完成該院第二期計劃之用、現該院已着手加建留醫留產病院五座、定三個月內完成云、

召開第二次會議
河源參議會　會期一連三天　議決案二十宗

河源縣參議會二屆參議員第二次全體會議、經于昨日開幕、會期一連三天、到會正副議長暨各區參議員十九人、連日開會、討論提案凡廿宗、茲將是會議決各案摘要誌下、(一)本縣各區學務委員會、應有確實的設立案、(二)整理倉儲以備凶荒案、(三)擬請政府在公路行車所得純利項下撥回股息、設董事會、照章分派、以維股東權利案、(四)擬籌劃各區鄉鎮公所經費、以維民治案、(五)擬設立縣平民習藝所、以發展實業、容納游民、用弭匪患、而裕民生案、(六)凡縣屬中小學校、應一律加授農林科學、增設農場、以便實習而資提倡案、(七)設立全縣造林委員會、及各區鄉造林分會、嚴厲督促、增加生產案、(八)推廣閱書報社案、(九)嚴禁軍警下鄉、勒索伕馬茶水各費案、(十)規定改良婚嫁禮制請縣通令各區鄉實行案、(十一)重修縣誌案、(十二)函請縣府轉呈總部、發給縣常備警衛隊新式槍枝、將原有各區攤派之舊式槍枝、撥歸後備隊使用、增加實力、維持治安案、(十三)禁止神巫開方治病、以重人命案、(十四)擬請將縣警費管委會、短繳或侵吞欵項各員、嚴行押追、或查封家產、召變抵償、以重公帑案、(十五)擬請縣府轉呈教廳撥欵修建孔廟案、(十六)請縣府飭令南詞妓女、一律搬遷于僻靜隅所、以維風化案、(十七)推廣小學教育、嚴令各區鄉里增設小學校、使私塾無形消滅、以厚教育基礎、而圖補救中學案、(十八)提撥嘗款、補助子弟肄業、以

合浦重修東山寺

民政廳長林翼中近以原籍合浦之東山寺重修後、今已落成、特爲之勒碑、又云、吾邑城外東山寺、建於北宋之季、明萬曆間、安南國王李日尊斥貲重建、我國盛時、安南王朝貢不絕、浮海抵廉、以此爲行館也、寺舊曰靈覺、後改今名、沿革具載廉州府志、吾邑古剎、當數此寺、古今名流、愛其風景清美、題詠甚多、歲月遷移、漸改舊觀、高簷廣霤、傑棟修欀、繪藻粧彤、傾圮剝落、去年住持僧請紳集貲重修、今已落成、莊嚴輪奐、鄉先達劉維三曾君石諸先生屬記數言、以勒之石、余維寺始於宋、歷年久遠、晚近潮流所趨、浮薄之徒、甚欲舉吾國數千年之所有、摧陷廓清之而後快、窮其所極、將致防維潰裂、世道人心、愈益不可救藥、總理提倡民族主義、於風俗習慣視爲國民性、方陶冶而擴充之、而保存古蹟、政府又通令實行、東山寺舊供佛像、亦吾邑之古蹟、尤宜保存者也、茲者吾邑人士、旣以寺爲古蹟而殷殷保存、倘此心以及於吾國所固有之道德、凡不背於善良風俗者、均得以維持呵護、使之深入人心、其爲益豈不更大歟、觀喬木而興愛國之思、千數百年之古寺、巍峙無極、此物此志、固不僅在遊觀之樂、亦非侈談修建之功也、余因述私衷所祈嚮者、以爲此記、若夫興工訖事、與夫捐欵姓氏、例書碑陰、茲不具、中華民國廿四年月日、廣東民政廳廳長邑人林翼中、

廣州市中山學會籌備會通告

茲定於三月一日起至三月十一日止、爲登記期間、凡本市中上學校、我邑同學、希於登記期間持本人學生憑證向各校登記負責人或來總登記處登記爲盼

總登記處　中華北路淨慧公園對面華夏中學校內

時間　每日上午九時至十二時　下午二時至四時

廣東高等法院佈告

總字第　號

本院爲清理各級法院案件及減輕當事人感受訟累起見、經擬定各級法院從限提出本院第六次院務會議議決、一、刑事案件審限應依照民事訴訟審限規則辦理、民事案件1簡易案件以兩個月爲審結最長時間、2地方案件審限以三個月爲審結最長時間、若有特別情形、得呈報監督長官延長之」紀錄在案、除分行所屬遵照辦理外、合行佈告、仰各當事人等一體週知、如呈訴案件、期逾三月尚未判處者、准以便函報告來院、以憑督促、而免稽延、特此佈告

中華民國廿四年二月　日

院長謝瀛洲　首席檢察官廖愈簪

鍾啓瑞啓事

本人遺失廣東民政廳第一百五十九號證章一枚、除呈報註銷補發外、特此登明作廢

廣東高等法院佈告

計字第　號

查司法訴訟征收費用、歷經明白規定、通飭遵照有案、任各級法院征收各費、均應塡印數目收證、交由訴訟當事人收執、至於法院執達員送達民事判詞傳票及其他關於訴訟之文書、當事人除依照所塡額數給付外、毋庸多付分文、若關于刑事文件之送達、司法警察所需出差費用、法院已發給相當公費、當事人無須再行負担、至當事人到庭應詢、有因言語不通、向院丁役代予傳話、此係丁役應讀之義務、法院旣有給予一定之薪餉、自不能再向當事人稍有需索、本院對于上項陋習、稽察綦嚴、除隨時督飭所屬各級法院認眞整理查禁外、誠恐訴訟當事人昧於章則、未明繳費手續、致遭損失、合將征收訴訟費用詳細布告、嗣後各訴訟當事人、務須依照所列數目交納、倘有不肖員役巧立名目額外勒收、准卽指名密訴本院、定必依法嚴辦、決不姑寬、切切此布

計附征收訴訟費用表則二紙(表則過長從署已鑲掛各級法院候審室內)

中華民國廿四年二月　日

院長謝瀛洲　首席檢察官廖愈簪

廣州地方法院佈告

第二零一三號

爲公告事、本院受理本市嘉華銀行洗錫鴻聲請宣告清理事件、業經本院宣告准予清理在案、茲應召集該銀行債權人會議、以憑清理、凡對於該銀行有債權關係人等、務須依照后開期開地點伸報債權、方得參與會議、以期妥善、合將左列事項公告、仰該銀行債權債務及有利害關係人等一體知照、此佈

計開

一、裁定宣告之主文開本件准予清理

二、選任朱仲儒趙灼爲清理人、朱仲儒住惠吉西路二坊十二號之一二樓、趙灼住惠吉西路二十五號

三、清理人辦事處設在嘉華銀行

四、伸報債權之期間自本年三月一日起至三十一日止

五、伸報債權之地點在西濠口嘉華銀行

六、債權人會議日期訂於本年四月十五日舉行

中華民國二十四年弍月二十五日

院長陳達材

贈送謀生方法

贈送最新工藝講義、依法製造、無師自通、可獲厚利、係家庭中之副業、失業者之福音、如索講義、每種只收回信郵資一角、如索各種製造原料、高等味之素料五元、洗衣皂及十餘種香皂藥皂等六元、西洋化粧品十餘種四元、火柴二元、洋燭三元、依講義照做、保證成功、出品可抵回原料二分之二、以最低之代價收最大之成功、上海北江西路四百號郵箱一四一〇六號華工藝社

訃聞

顯考現任中山縣縣長諱鴻冼字季昭號少鸞府君痛於本年一月二十八日亥時病終任內　文通等侍奉在側親視含殮卽日遵禮成服恐訃未週謹此登報奉聞

棘人梁　文通　幹餘　稽顙

粵漢鐵路南段管理局行車時刻廣告

南段幹線

車次	區間	車別	開	到
(一)	黃沙至樂昌	旅客快車	上午七點四十五分	下午四點五十五分
	樂昌至黃沙	旅客快車	上午七點	下午四點
(二)	黃沙至韶州	客貨列車	上午八點十五分	下午四點四十分
	韶州至黃沙	客貨列車	上午六點三十分	下午三點〇五分
(三)	黃沙至英德	客貨列車	十一點卅五分	五點
	英德至黃沙	客貨列車	上午七點一十分	下午十二點五十五分
(四)	黃沙至源潭	客貨列車	下午二點卅五分	下午五點三十分
	源潭至黃沙	客貨列車	上午七點十分	上午十點
(五)	黃沙至新街	客貨列車	上午十點十五分	上午十一點廿五分
	新街至黃沙	客貨列車	上午七點三十分	上午八點四十五分
(六)	黃沙至新街	客貨列車	下午三點三十分	下午四點四十分
	新街至黃沙	客貨列車	下午一點	下午二點十分
(七)	樂昌至韶州	客貨列車	上午八點	上午九點三十分
	韶州至樂昌	客貨列車	上午十點	上午十一點卅分
(八)	樂昌至韶州	客貨列車	下午十二點卅分	下午二點
	韶州至樂昌	客貨列車	下午二點三十分	下午四點

上下行旅客快車祇停西村新街銀盞坳源潭琶江運江英德、坑口馬壩韶州各大站

▲本時刻表由廿三年十一月十五日起實行

廣三支線

開站	開車時刻
(駁輪)西濠口開	上午六點三十分、七點三十分、八點三十分、九點五十分、十點四十分、十一點三十分、下午十二點十五分、一點三十分、二點十分、三點、三點四十分、四點三十分、五點三十分、八點三十分
(駁輪)黃沙開	上午六點廿分、六點四十五分、七點四十五分、八點十分、八點四十五分、十點〇五分、十點三十分、十點五十五分、十一點十分、十一點四十五分、下午十二點卅分、一點十分、一點四十五分、二點廿五分、三點十五分、三點五十五分、四點四十五分、五點二十分、五點四十五分、八點四十五分
(火車)石圍塘開	上午七點、★八點、九點、★十點廿分、十一點四十分、下午十二點、★十二點四十分、★二點、★二點四十分、★四點四十分、五點、★六點、★九點
(火車)佛山開	上午六點廿五分、九點〇五分、十一點卅分、下午一點廿五分、三點二十分、五點、九點四十分
(火車)三水開	上午六點三十分、九點三十分、十一點廿五分、下午一點廿五分、二點三十分、四點廿五分

注意有★符號者該次列車係開到佛山站止

▲本時刻表由廿三年十一月一日起實行

凡拉蒙

能止一切疼痛

如患頭痛牙痛月經痛等，服凡拉蒙後仍能操作如常。

Veramon

Schering

各大藥房均有出售

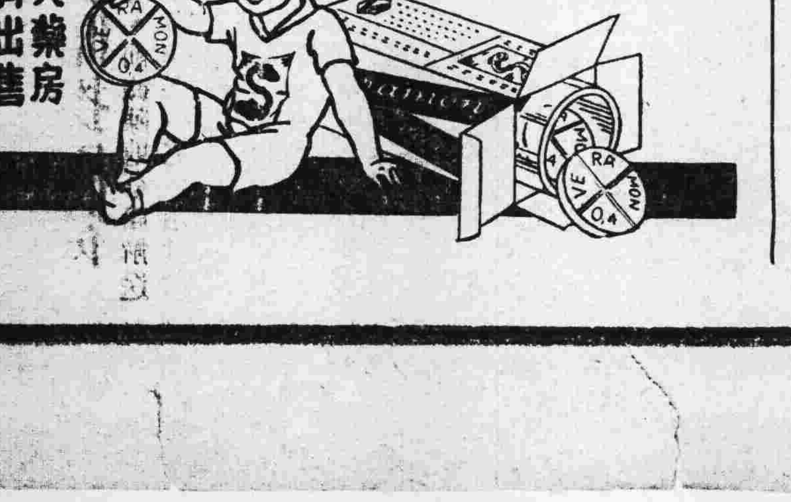

廣九鐵路通告

敬啓者本路業由廿四年十一月廿四日起將上下午直通快車分別命名(中午快車名稱照舊)以資認識茲將命名快車及其開到時刻列后

往九龍直通快車

車名	班期	開	到
飛鷹	每日	由大沙頭開 上午八點一十五分	到九龍 上午十一點一十二分
飛龍	每日	由大沙頭開 下午四點三十五分	到九龍 下午七點三十二分

來省直通快車

車名	班期	開	到
飛箭	每日	由九龍開 上午八點三十分	到大沙頭 上午十一點廿八分
飛星	每日	由九龍開 下午四點五十分	到大沙頭 下午七點四十八分

中午快車

方向	開	到
往港	由大沙頭開 中午十二點五十五分	到九龍 下午四點四十分
來省	由九龍開 中午十二點二十三分	到大沙頭 下午四點一十五分

實學通藝館

專售儀器文具

全部各貨舉行大賤賣

春季大減價一個月

各種自來水筆一律對折

三月一日起

新到上海保安滅火機 製造精固注射高遠一遇火警在二分鐘內即可息滅歡迎試驗參觀

總經理 上海大中華賽璐珞廠 上海馬利工藝廠 上海金城工藝廠 上海新中國口琴廠 各種出品特別減價發售

請試用富國經濟煤爐

本公司參合平津盤香爐廣州儉柴爐式樣改良家用爐灶專用富國牌粒白煤餘製備少數出售以備試用外人皆可仿製其優點(一)輕便寬闊適宜易於安裝搬遷(二)適用極合煮飯炒菜並附有熱水喉隨時可得熱水(三)衛生有煙由洩氣無煙無臭(四)經濟每日用煤比柴價平三分之二(爐價)鐵質每具十元零五毫銅質十五元九毫駁長煙由另計 (發售處)黃沙富國煤倉 富國煤礦公司推廣部 電話壹肆弍叁

大埔公會董事會啓事

本會廿二年度年終大會原定本月二日舉行、茲因適值廢曆年關、是日出席會員不足法定人數、不得已展緩開會、現定於三月三日(星期日)下午一時在文德路萬川樓補行會選舉次屆董事、務望各同鄉屆時踴躍出席是幸

獨立第一師駐省辦事處啓事

本處懸掛衛兵哨所之齒輪中嵌黨徽番號背面刻有樣本二字之校尉官証章樣本各一枚、因守衛憲兵交班時不慎遺失、誠恐被歹徒拾獲冒用、特此登報聲明

OSRAM 亞司令

老牌燈泡

省電耐用 經濟合算

各處電料行均有出售

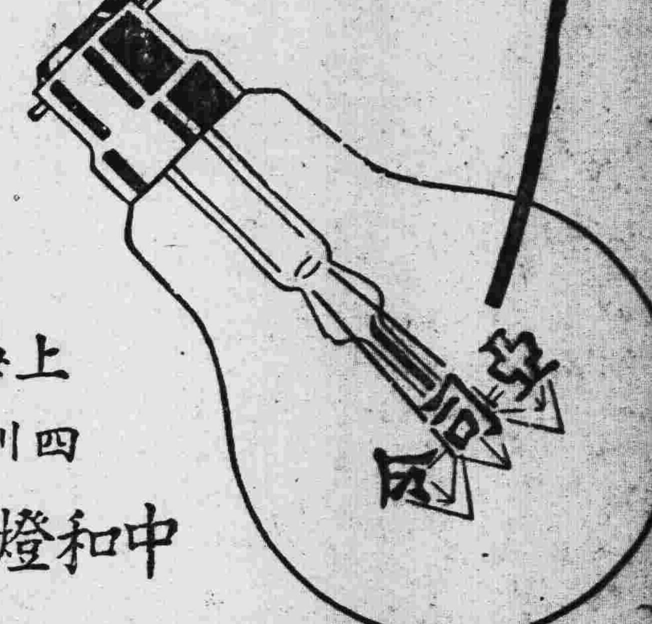

上海總批發所 四川路一一〇號 中和燈泡公司營業部

廣州經理 長堤通用電器公司

省府第三六七次會議

瓊崖瘋院口粮准由省庫補助 西村士敏土廠本年度預算准備案

省政府昨(一)日開第三百六十七次會議、出席者林雲陔、金曾澄、林翼中、胡繼賢、李祿超、區芳浦、何啓澄、黃麟書、列席者劉紀文、陸幼剛、主席林雲陔、報告事項(一)建設教育廳會呈、關于在汕開辦省立水產科職業學校一案、擬加入汕市長翟宗心為籌備委員、請核示遵、(二)民政廳呈、據地方自治工作人員訓練所呈、擬自行安裝自來水機、共需銀三萬二千七百五十二元五毫零六文、水機一項、擬交禮和洋行代辦、建築十項、仍招商投承、均在職所經費展月存項下開支等情、請核准備案、(三)畧、(四)教育廳呈、據省立民衆保健院改在浮山附近建地建築、似屬可行、請核指遵、(五)(六)畧、(七)建設廳呈、據新會縣民趙卓旋等請承領縣屬第九區土名薄刀口山等處荒地、合將備查一聯繳請備案、(八)建設廳呈、據新會縣民衆領縣屬第九區土名網山等處荒地、合將備查一聯繳請備案、(九)財政廳呈繳二十二年八月份收支結算表、清核轉備案、(十)廣州市政府呈繳舉後寄托所二十三年度臨時費提前開支數目表、請核備案、(十一)西貨推銷處呈復糖業部二十三年十一月份營業總結表、請察核備案、討論事項(一)財政廳呈復關于瓊崖瘋院口粮一案、應否照撥、請核指遵案、(議決)每名伙食減為二元、由省庫補助一元照數實銷報、(二)建設廳呈、據西村士敏土廠呈繳二十四年度製造費管理費歲出預算書、營業歲入預算書、暨河南分廠管理費製造費歲出預算書、查核各數散總相符、請察核案、又西村士敏土廠監理呈請將辦事規則第八條修改、准予援照蔗糖營造場監理室組織成例、增加職員、分担驗收等工作、開列員額等級薪俸表、請核示遵案、(議決)照准、(三)廣州市政府呈繳廣州市新電廠籌備委員會追加二十三年度經常臨時費預備費歲出預算書、請察核備案、(議決)准備案、(四)建設廳呈報各前任保管瓊崖賑災餘款收買瓊崖全屬公路費辦理經過情形、又擬將該款撥付為辦理瓊崖建設事業、請核示遵辦案、(議決)照秘書處簽擬意見辦理、(五)畧、

仁愛博展會 贈品折價出售

昨日所陳物品甚精 參觀者咸嘆觀止矣

昨日為仁愛善堂博物展覽會展期之第二日、雖細雨霏霏、而參觀者仍極擠擁、足見該會之能得社會人士熱誠贊助、現該會以贈物陳售處日來購買者雖衆、第以承各界善長仁翁贈物陳售甚多、特由今日起、將各項物品照原價八折出售、又為增加觀衆興趣起見、今晚加聘冠南華班桂名揚、李艷秋、靚次伯、李海泉、陳醒儂、黃超武等表演名劇冷面皇夫、至昨日古物組所陳列者、有嘉樂園之顧雲臣會眞圖冊及題詠、乾隆御覽之蔣鄒焦等畫軸、夢詩廬之宋元明人等手札、新羅白猿、黃齋之倪元璐、黃道周畫卷、都為精絕妙品、此外有含德齋商周古銅器七件、古月花深碧濃館、陳大年、何藹樓等古玉多種、芝蘭室、陶然白樂齋、香翰屏、黃子靜等各種名印章、六吉齋藍窰花盆、紫定水底、香翰屏門彩捧盒、黃子靜藍定花罇、郎紅小罇、黃鑑陶沉香百雁圖畫到、周綺園變油五子奪魁罇、宋龍泉罇、花瓷閣藍定鼓式水底、千峰翠色樓紫定鼓式盆連、周綺園乾隆綠地夾彩罇、宋磁川窰五彩人物碟、花瓷閣宋官窰文房七品、康熙青花書斗、藍定水底、千峰翠色樓宋紫藍鈎盆連、藍定揸斗、劉廉讓紫豇窰碗、萬福堂祭藍觀音罇、陶齋粉鼎爐、香翰屏粉定凸花碟、福窰多手佛、黃子靜靈璧石多件、陳叔素正門彩池、福窰文王鼎等、以上各件、悉皆難得之品、參觀者咸嘆觀止、

今日游藝

(粵劇)金聲劇團、日演七賢眷、夜演武松殺嫂、是晚加插冠南華班由桂名揚、李艷秋、靚次伯、李海泉、陳醒儂、黃超武主演、暨華僑技藝園大力士吳仲文、技員小妹妹、王志強、歐陽才、凌江等、表演各種藝人大力叔、及吳仲文演汽車過腹、(象棋)由黃軒盧輝郭騰蛟等分任正副壘台主帥、松歡迎觀衆對奕、勝者有獎、連勝二局、得獎大銀鼎一座、(國技)由武當靜柔社傳派嵩表演武術、(音樂)由冬銀樂家會奏名曲、(傀儡戲)頌一樂班日演五龍困彥上卷、夜演下卷、(幻術)由幻家表演新奇悅目奇技、

各衛生區 擬擴大組織

先擇兩區試辦兩月 如有成效繼續實行

市衛生局長鄧真德、以本市各衛生區組織似嫌未善、特將之改組、其第一步為改變名稱、昨已實行、第二步為將各該衛生區事務所組織擴大、聘請醫師護士辦理留醫產症事宜、但各所一旦事權擴大、經費亦須增加、在此市庫支絀之秋、殊非易事、故現擬揀兩所試辦兩個月、倘有相當成效、始逐漸實行、又該局以各所主任多非醫學專門人材、故酌量另委職、此事現在考慮中、又該局以各公廁粉飾修葺完竣者據報已有多家、昨日特派保健課長池博前往巡視、結果以高第路一九四號之廁所為最整潔、因飭清糞專員優待該廁伕李才、以資表率云、

工務局 佈置海珠廣場

劃定界線植樹 取締蓋搭棚廠

市工務局昨(一)日發出佈告云、照得海珠新填地東端地段、係規定為建築廣場之用、現在該處堤岸經已完成、樓房亦經陸續建築、地方日益繁榮、對於廣場、亟須從速佈置、當經派員劃定界線、並經種植路樹、安設坐位、此項坐位、係為遊人憩息之用、而路樹足以調節氣候、庇蔭行人、關係市民衛生、尤為重要、自應妥為保護、不得任意毀折、其妨碍植樹之棚廠、併應尅日拆卸、以免妨碍進行、為此佈告、仰市民人等一體遵照、毋違、此佈、

公安局 槍決冒暗探匪徒

省會公安局、前據陳塘分局解送冒認公安局暗探霍紹基一名、以其常携槍械警笛手扣、欺嚇良民、騙詐財物、特由局長何犖親自審訊、該匪稱名霍紹基、又名霍根、混號靚仔根、確曾冒認暗探、勒索騙財、及串同私梟走私瞞稅、設立烟館賭館、聚斂無賴等情、何局長以該匪直認不諱、應處以極刑、乃於前日下午五時、驗明該匪犯正身、押赴刑場執行槍决、該犯二十四歲、東莞人、

兩區分部 選出第八屆執委

四區第七分部黃錦棠等當選 二區廿四分部莫如霖等當選

本市第四區第七分部、前日下午七時開黨員大會、選舉第八屆執行委員、市黨部派陳宏世四區黨部派徐錦錫監選、結果黃兆得、錦棠吳耀南當選為執委、馮志祥候補、又第二區第廿四區分部、於去月廿五日開黨員大會、市黨部派陳新政二區黨部派陳學初監選、結果莫如霖、伯通梁卓華當選為執委、張承澤候補、

瑣聞

△我國旅加拿大僑胞、現有六拾五人因環境惡劣而染有神經病、乘俄國皇后輪返國、今日由港抵省、市府擬送第二神經病院醫治、

△船舶牌照費收處、以各艇戶延未換領新牌照、昨佈告限五日內繳費領照、違則嚴罰、

△駐防北郊軍隊、每晨演習野操、間或施行實彈射擊、惟常有三五成羣、乘馬馳騁廣花公路暨附近山崗一帶、不特阻碍演習、且極危險、昨特由防軍佈告禁止、

△方便醫院定四月十日選舉廿四年董事、由昨一日起開始登記、每人收登記年捐六元、限至本月底止、

△嘉華銀行昨開始登記債額、計到登記數目達十餘萬元、定期四月十五日召開債權人會議、

△芝蔴花生雜粮業同業公會、昨開會員代表大會、選出黃鯤、黃兆棠、梁吉雲、鄧芹軒、廣綿寬、施月樵、力煥生、黃佐卿等為委員、謝清泉、郭頌明、沈子和候補、

△公安局警士教練所招考第十五期、初級班學警、即日開始報名、四月十日至十五日考試、六個月畢業、三月給津貼十二元

明珠

法國革命文豪福祿達爾革命事績 法國專制時代宮闈秘史罕見名歷史名劇

今天最後放映

革命先鋒

明日放映

恐

驚險程度從來未有比以前一切恐怖片超出萬倍影壇罕見罕聞一見震驚之恐怖片王

明日放映

蠟像之秘密及馬騮王等無數巨片女主角丹胡利主演李安押威路李德拉兩鉅星拍演

第一國家公司科學化恐怖片

怖窟

荷李活試影此片時廿七位明星十二位導演無不股慄色變胆汁薄弱者請勿參觀

廣州城西方便醫院登記選舉通告

本院定期三月一日開始同人登記年捐六元收登記費一元截止月底每人收條到領選舉票準四月十日選舉廿四年董事希踴躍登記

抵押

本堂按受俞怡雲堂鎮山東三育路四至面積均照登記圖為準定於本月六日交易如該地有各項轇轕速與該堂理妥一經交易即與本堂無涉特此聲明 麥爵意堂啓

四海輪案定期給回

四海輪船呈繳罰款二萬三千元奉建設廳令飭由本局辦理給回等項茲定三月一日開始辦理除呈報並佈告外仰各遇難家屬來局查照領款手續具領可也 廣東全省港務局啓

西南中委今日通電
痛斥汪親日外交報告
謂汪報告足以亡中國而促成二次世界大戰
蕭佛成昨發表斥汪談話

自行政院長汪精衛於去月二十日在中央政治會議報告所謂中國對日外交之根本政策、引一月廿三日日外相廣田、在日議會之對華演詞爲同調後、中日親善提携之空氣、即充滿日本之東京、中國之京、蔣介石汪精衛等且頻頻發表其親日之負責言論、南京政府且派李擇一等秘密赴日、有所接洽、日之土肥原及駐華公使有吉明等、亦相繼在京滬與我中央當局過從甚密、中日親善突有急轉直下之勢、中外人士、莫不加以極度注意、西南態度如何、甚爲社會所欲知、因此記者特於昨一日往訪蕭委員佛成於西南政務會、惟到會時得悉蕭委員日來精神不佳、蒞會時間頗少、乃轉訪于其東山私邸、承蕭委員親自延見、記者首以對汪精衛二月二十日在中政會之外交報告有何感想爲問、蕭委員云、余對汪精衛先生去月二十日在中央政治會議席上所謂中國對日外交之根本政策報告、感想甚爲簡單、即

◇亡國而已◇

溯自「九一八」事件發生以後、南京政府在汪行政院長負責之下、造出種種奇巧欺騙口號、最初爲「鎮靜忍耐」進而爲「一面抵抗一面交涉」、更進而爲「長期抵抗」由長期抵抗又變而爲「跳火坑以求一死所」、「反對武力抗日、主張以國力抗日」等、降至現在、則竟認「廣田對華外交主張、與我大致吻合」矣、綜合數年來汪氏之言行、可謂「好話說了、壞事做盡」、其爲一已之功名富貴、不惜降敵賣國、斷送國家民族之生命、汪氏之日暮途窮、倒行逆施、一至於此、至足痛心、查當「九一八」事件發生之始、假非

◇汪蔣顢頇◇

持兩可糊塗之政策、或領導國人誓死抵抗、或用正當方式而厲行交涉、不一味倚賴國聯弄成日本騎虎難下之勢、則事態或不至擴大、至於如此、把東三省及遼東察東四十餘萬方哩土地、三千多萬同胞、拱手亡於敵人、夫以三日亡國論之蔣委員長介石、於無可如何之際、倘有另找「國聯技術合作」「聯俄附共」以謀對日之辦法、其此種辦法之正當與否、雖爲另一問題、但尚不如「與廣田主張相吻合」之汪行政院長精衛、始終祇知屈膝降敵、且誣蔑總理、暗示其此種賣國外交、係根據總理之遺訓、狡詐鮮耻、實合古來賣國罪人之石敬塘、劉豫、秦檜等於一身、語云、國家將亡、必有妖孽、汪氏其眞

◇亡國妖孽◇

矣、查廣田外相一月廿三在日議會之演詞、係根據去年四月十七日日本對華之聲明書、該項聲明書之主要精神、係置中國爲日本保護國、以亞洲之盟主自居者、今汪氏既以廣田之此種主張爲與我素來精神吻合、是顯然承認中國願爲日本之附庸、承認日本確爲東亞之盟主、其影響所及、不獨斷送中國、且助長日本之野心而促成第二次世界大戰、故自汪氏此項報告發表後、海

◇內外憤激◇

異常、各地黨部同志與華僑、紛紛函電反對、請求西南嚴行駁斥、用以挽救中國之危亡、維持世界之安定、蓋汪氏此種強奸中國民意而硬拉中國四萬萬人以投降敵人之舉、就對內言、足以引起中國人民之極大反抗、和平反抗不能促南京政府之覺悟時、難保其不起而作有效之對付、甚或爲共產黨造成良好機會、就對外言、則中國果投降日本以后、必行將各國在華之已有權益、歐美自難坐視、日來英美諸國朝野人士、不少懷疑寧日親善及主張聯合對付日本之言論、已爲此事之見端、我人此言、

◇非爲危言◇

以聳動中外人士之聽聞、其過去事實、皆可復按者、故根據過去之事而論斷將來、確有上述趨勢之絕大可能性、是以西南爲挽救中國危亡、維持東亞與世界和平起見、現已決定用西南中委名義、於今(一)明(二)日發表通電、嚴厲駁斥汪精衛之拍會外交報告、對寧日親善、亦附帶有嚴重之聲述、希望同志同胞及世界人士對此加以深刻之注意云云、談至此、記者復以王寵惠赴日及土肥原南來之任務爲問、蕭委員云、王寵惠博士之態度超然、爲我人所深信、且其與西南之情感、亦較與國內之別方面情感爲佳、假使其此行爲負有對日外交之任務、則事前當必有告知西南也、至土肥原之南來、我人所已知者爲游歷性質、外此則尚無所聞云云、查以西南中委通電駁斥汪精衛外交報告一事、前廿八日經已會議決定、該電文已在起草中、俟往港謁胡漢民先生之代表返省、及電請不在廣州之中委如李宗仁白崇禧黃旭初唐紹儀等連署后、至遲今(二)日即可發出云、

政研會之成績
—先後通過七十餘案—

本省政治研究會於廿二年五月成立、該會設一秘書處、秘書一職由陳達材兼任、另由總部抽調職員二人辦理秘書處事務、另設法制、外交、社會、經濟、政治、軍事、交通、教育等組、法制組長由謝瀛洲充任、外交組長由甘介侯充任、社會組長由劉紀文充任、經濟組因最近增設副組長、正組長由區芳浦充任、副組長由胡繼賢兼任、政治組長由林翼中充任、軍事組長由伍蕃充任、交通組長由胡繼實充任、教育組長由黃麟書充任、會議主席則由陳總司令及林主席輪流充任、規定每兩星期在最後之星期三日爲開會期、查該會成立年餘、計先後收到會員提案共七十餘宗、先後分交各組審查者、法制組九件、社會組十四件、經濟組廿二件、教育組十一件、政治組十九件、交通組三件、軍事組一件、查各提案、經該會先後召開會議討論、計會議凡卅一次、所議決各案、均經分別原案性質、函送省府轉送各主管機關辦理、經省府照案執行者共有六十餘宗、

擴大自治宣傳
省參議會決案

省參議會二次常會、決議擴大地方自治宣傳案、日內即函送省府執行、茲將原提案錄下、(案題)擴大地方自治宣傳案、(理由)竊本省地方自治、完成於去年八月十五日、各級自治機關、由里鄉公所縣參議會而至省參議會、均已次第成立、規模雖已粗具、但以民智幼稚、教育落後、自治意義多未明瞭、是故各縣選出之各級自治工作人員、能眞正代表民意辦理地方事情者實不多觀、政府雖經設所及派員赴各縣訓練各級自治工作人員、以圖補救、惟未能深入民間、一般民衆、對地方自治仍未有充分之認識、以致各級自治機關之選舉、易爲狡黠之豪劣所操縱、回溯過去辦理地方自治失敗之癥結、率多由此、本省三年施政計劃規定今年爲籌備選舉縣市長之期、訓政工作、瞬即結果、若不能於此時廣事宣傳、使民衆對自治有深切之認識、則本省自治之基礎、無從鞏固、且必爲惡劣勢力所操縱所摧殘、而無疑也、本席以爲補救之計、非擴大地方自治之宣傳其道無由、茲擬定辦法數項如下、是否有當、敬候公決、(辦法)一、請政府通令各中小學校所教授之公民一科特別注意詳細說明、如講及地方自治問題時、應并由民政廳編輯地方自治淺說、分發各校參考、二、請政府遴派曾經訓練考試及格之各縣廣東省地方自治工作人員訓練所畢業學員、爲各該縣自治宣傳員、到各區鄉里實施輪迴宣傳、並由民政廳制定宣傳綱要、所需經費、由縣地方款籌撥、三、請政府撥款籌辦全省自治日報、作自治之言論宣傳機關、并專事登載各項自治法令、提案人張仲絳、連署人吳伯言、曹其華、陳學探、周振德、廖介操、陳賡堯、李道純、何惠伯、王建民、岑運鑑、

汕堤建築辦法
先築東南堤第一段
各大碼頭分担工費

廣東治河委員會爲繁榮汕頭商埠、以利交通起見、經決定將該埠東南堤分期建築、最近並曾一度推派該會委員胡繼賢偕同工務科長黃謙益赴汕接洽一切、記者以此事關係交通極大、昨特走謁胡委員詳詢築堤辦法、據談關于汕頭、築堤一事、已決定辦法如左、(甲)先築東南堤第一段、即由怡和碼頭、沿太古碼頭、海關碼頭、招商局碼頭、計由太古碼頭至商業學校止、共長三千餘尺、(乙)將原定計劃稍爲變更、以利便各方交通、及節省工費爲原則、(丙)築堤工費由怡和太古海關招商局四家按所佔堤線長度比例分担、(丁)填成新地由評價委員會評定地價後、由上述怡和等四家照價承領、(戊)新地溢利將來應用作建築東堤第二段、旋記者並詢關于廣東銅鐵廠借款一事會商近情如何、據答、銅鐵廠借款一事、英方尚未商定具體辦法、美方見擬派代表來商云、

中國國民黨廣州特別市執行委員會通告

查三月四日爲三月份第一星期一日業經西南執行部定於是日上午九時假座中山紀念堂舉行聯合紀念週并奉 發給出席証章到會轉發爲此通告本市各民衆團體務希於本月二日上午九時至十二時下午二時至五時 攜具領條到本 會民運科領取証章以憑出席爲荷

右通告

本市各民衆團體

法兵越境殺我商民
港支部請中央嚴重交涉
須法政府向我政府道歉并撫卹死者家屬
釋放被捕人員保証以後無同樣事件發生

中國國民黨香港支部、昨爲越南法兵藉口追捕逃犯、竟入防城縣境、槍殺我商民、而廣州灣法當局、復無理拘捕我公務人員、特發出通電云、(銜略)閱報載去年十二月十九日、我防城縣境內東興錫滕街沙波境埠頭、突被越南法兵藉口追捕逃犯、肆意放槍轟擊、當當槍殺我商民多名、至二十六日又派大隊法兵越界搗毁我警衛隊部、尤復不斷以槍向我當地軍警示威、各方聆耗、羣情憤激、查廣州灣爲我吳川遂溪兩縣屬土、詎法帝國主義者藉租借之治下、竟迭次無理拘捕我公務人員、如獨三師副官伍奇勳、因到赤坎購物、致被扣留、又船來品稅局職員盧志剛梁維新黎康榮等、及護沙營卅長鄭子棠率帶士兵兩名、先後經過赤坎、均被扣留判監、又省黨部服務員葉錦帆同志、因赴吳川工作、又被拘留、經我政府嚴重交涉、而該法帝國主義者、竟提出以佔寸金橋對人至高額地方爲交換條件、其違背國際信義、強橫無理、一至于此、查法帝國主義者、今不顧中法邦交、縱兵越界、殺我民衆、任意拘捕我公務人員、蓄意侵害我國主權、不啻爲全國之大敵、此而可忍、孰不可忍、應請我中央政府提出嚴重交涉、(一)法政府向我政府道歉、(二)撫卹死者家屬、(三)釋放所有被捕人員、(四)保証以後無同樣事件發生、否則將廣州灣海防等處嚴密封鎖、實行絕交、務使法帝國主義者履行而後已、深望全國同志同胞、一致起來、共同奮鬥、國家幸甚、中國國民黨香港支部執行委員會叩、

購緝歷年海盜
總部懸紅
【無論新舊案犯每名一千元 其自新引拿盜夥者亦照賞】

第一集團軍總司令部、昨日佈告緝拿騎刧輪船海盜原文云、爲佈告事、近查海氛未靖、時有海盜刧擄商輪情事、深堪痛恨、除飭派艦隊巡緝外、合特懸紅購緝、如有証明刧擄海輪之海盜、無論該海盜係屬新舊案犯、倘能引捕獲者給賞一千元、其或海盜夥悔罪輸誠、自願引拿盜夥、果能破獲、除本人准予自新外、仍給賞一千元、以上兩項、如在省外捕獲者、同一辦理、除飭各區綏靖公署、各縣縣長、各防軍知照外、合行佈告、仰各界人等、一體知悉、此佈、

通緝運動放犯棍徒

又總部昨通令云、查有棍徒陳云生丁邦奇朱義容等、在外假向本部軍法處運動放案犯林嘉云名詞、串騙該林嘉云之妻陳瑞珍銀欵、當經本部查明、將該陳云生拿獲、訊據認供前情不諱、實屬不法已極、業經依法從重判處、以昭懲儆在案、所有在逃之丁邦奇朱義容等二名、亟應嚴緝歸案究辦、除分飭所屬嚴緝外、仰希轉飭所屬一體協緝、務獲解究、計開、丁邦奇、年約四十餘歲、番禺人、身材高大、面圓色白、朱義容、年約五十餘歲、番禺人、身材中等、面圓色黑、

冬賑會十日結束
庇寒所同時停止收容

廣州市冬賑委員會于昨(一)日下午三時開第五次常會、議決事項如下、(一)關于本會籌劇籌款數目、應如何審核案、(議決)交由總務財務兩部負責審核、(二)本會應定何時結束案、(議決)定本月十日結束、九日晚各庇寒所停止收容、(三)本會發出捐册應定何時結束案、(議決)定本月十日同時結束、(四)本會收支數目結束時應否登報公佈案、(議決)捐款十元以上者、列名登報、其餘祇列經手人捐得數額、至支出欵項、則詳細列明登報公佈、

中醫攷試
取錄者須服務二個月
二十日可放榜

市衛生局攷試中醫生、已於去月十八日假座第一女子師範學校舉行、應攷者一千餘人、市政府爲嚴密審查各試卷起見、特函聘醫學先進組織評判委員會、分別將試卷評閱、頃據該局消息、關於中醫生攷試試卷、現已由各評判員着手評閱、因各評判員均有職務、故短期內難於評閱完竣、預計本月十八日可全部閱竣、二十日放榜、其合格者、遵照省府規定、在本省所轄範圍內善堂或公共贈醫所服務三個月、然後由衛生局發照執行職務、以重人命云、

心理建設與物質建設
陳總司令在省參議會報告

第一集團軍陳總司令濟棠於去月二十七日到省參議會二次會議報告心理建設與物質建設之重要、茲將報告原文補誌如次、

今天議長和副議長約兄弟到會報告廣東綏靖和剿共的工作、這在書面已有詳細報告、毋須再贅、年來綏靖工作、注重在治本方策的實施、所謂治本方策、就是整理地方警衛、地方警衛隊辦得好、治安自然好、近來各縣治安、一日好似一日、這未嘗不是整理警衛隊的明效、此次開會議決了許多福利人民的事項、將來按步實施、造福地方不少、兄弟甚爲欣慰、今天承約到來談話、和諸君相聚一堂、更覺非常快愉、更擬趁這良好的機會、對於諸君任務上提出幾點、希望和諸君商榷、本省三年施政計劃、如今已屆最後的一年了、當這第三年開始的當兒、我們回頭檢討過去的工作、覺得有許多地方、尚未做到我們當初的期望、此中原因固多、如各地治安未得一致完善、在建設的實施上、便不能說沒有相當的影響、同時政府的經費有限、往往顧此失彼、而且關於心理改造的工夫、還做得不大够、以上種種、都是最要的原因、請先言

心理改造

我們今日的社會、有許多心理上的毛病、此種不良的心理、一日不改造、則一切物質建設、一日不得完成、正所謂「本不能立、道何由生」這是兄弟深深的體驗到心理建設是物質建設的根本條件、前在軍校演講此點、費時至十點鐘之久、反復申說、無非期望諸生養成良好的德性、爲將來服務社會、謀物質建設的基礎、諸君是各地方人民代表、與各地方民衆、自然是接近的、希望回鄉後隨時指導民衆、革除惡習、培養德性、以爲三年計劃完成的張本、不良的惡習甚多、即如近年來社會上滋長了一種奢侈的傾向、使外貨入超、年甚一年、弄到國困民貧、欲尋物質建設、無從着手、兄弟以爲提倡節儉、現在是特別必要的、對外可以挽回一大部份的漏卮、對內可以把社會的資本、蓄積起來、一切事情、都辦好了、今茲所舉、不過民德之一端、審情度勢、發揮增益、使之蔚成風氣、是深賴於諸君之努力、以上所說、係屬於精神上的建設、至如何拯救此垂斃的農村、解決

民生需要

這是當前至嚴重不過的問題、所謂物質上的建設、又要急切的迎面做去、本年省政府已決定撥銀五百萬元爲本省農村建設補助費、這個數目、對於凋敝不堪的農村、似乎是杯水車薪、不大濟事、然而政府已費了很大的力氣、若果能分其先後緩急、佈置得宜、也未嘗不可以大有爲、於此、將平日視察所得、上以貢獻政府、下以訓導民衆、其責任也一樣的落到參議員諸君的肩膊上、譬如造林爲增加農村生產之一道、既可調劑氣候、又不大費金錢、輕而易舉、在今日言救濟農村、造林是最急需的、又如振興水利、亦爲農村建設最重要工作之一、但在方法上、難易精粗、也有分辨、在兄弟之意、有許多地方、不必購置貴重的抽水機、即挖井取水、已得莫大利益、又或數鄉聯絡購置一架抽水機、亦可節省一筆很大的欵子、至于種籽肥料等問題、省府和建廳現已設廠製造、本年內便可成功、這也是減少農村生產費的一件事實、照此方向努力幹去、將來便可達到自給自足的境地、不獨農村可以救濟、一切民生問題、也就迎刃而解了、兄弟訂擬施政三年計劃時、注重都市與農村平衡的發展、其意即在于此、吾國今日在內憂外患最急切的關頭、

民族團結

也最關緊要、兄弟常見鄉邑之間、大族欺小族、大鄉欺小鄉、新派與舊派又紛紛爭訟、在政府推行地方自治的當兒、選舉也要發生意見、甚至訴諸武力、鬧出人命案來、這是一種最不好的現象、一鄉一縣的團結、不且談不到、如何能希望一省、推而至于舉國的團結、不能團結、便沒有力量、這是最顯淺不過的道理、我們在今日應有一個認識、民族團結、須從鄉村團結做起、諸君分赴各縣各鄉對此應負有調解融和之責任、務使一致團結努力、向同一戰線上幹去、惟是空說團結、而不實際去做、終是空泛無效、同時並希望諸君注意鄉中德望孚衆之人、設法使出爲社會服務、過去有「打倒土豪劣紳」的口號、他們對此或不免引起誤會、因而不太肯理公共的事、且往時官府對於此、亦恒以拉攏有聲望的人爲手段、這種錯誤更使得他們對公共的事務避之若浼了、我們須得盡力打破他們這種誤會的心理、敦請他們出來、他們肯共同負担鄉中公共的事務這一切排難解紛的事、才易見效、鄉村方能團結、即關于鄉村自治的保甲制度、也要有德望的人出來幫助、才有顯著的成績、最後我想和各位談談

慈善救濟

事業、這事在施政三年計劃中是很重要的一項、在今年內、務期徹底完成、論慈善事業、似乎祇是一種治標方法、其實治標也就同時治本、他的功用、不特可以安定社會的基礎、並且可以改造社會一般的惡劣心理、進而養成良好的德性、譬如溺殺嬰孩的風氣、從前各縣是很普遍的、不獨有乖人道、抑且影響民族的蕃衍、迭經出示禁止、但至今仍未淨絕、推其原因、即在育嬰堂未能普遍的設立、又如近年世界經濟不景氣、中國農村加速度的崩潰、失業羣衆、在在增加、若無貧民教養院以收容這般失業的羣衆、則對於地方治安隱憂甚大、是貧民教養院的設立、一方面可使一般貧民不致流爲盜匪、一方面又可就地方需要、教之做種種手工業、幫助地方生產、將來復興農村、實一最大的助力、綜計兩年以來、政府積極提倡慈善救濟事業之結果、各縣之已成立縣立醫院者約佔全省百分之六十強、育嬰堂養老院祇得百分之三十強、與貧民教養院祇得百分之二十強、

原定計劃

距離尚遠、去年政府曾打算撥百多萬元的款、來辦理此事、但因財力支絀、遂改變方針、擬統一各地善堂的組織、而相當的補助之、就現在的成績檢查一下、仍不見得有急速的進展、這是兄弟將此事和林主席林廳長等商計、已決定由省庫撥出十萬元、儘量幫助缺乏能力舉辦慈善事業的縣份、並擬以省營生產事業之贏餘、劃出百份之十五、撥充各種救濟事業的補助費、這就更有所藉手了、在領導民衆爲地方興利除弊積極贊助政府、此種慈善救濟事業、使之蔚成風氣、亦有望于參議員諸君、綜上數點說來、建設是要從精神上做起、以遂至于物質建設、而團結民族、提倡慈善救濟事業、亦爲目前要着、大學之道、首在明明德、實以個人爲體、先以優美的思想與行爲、造成自己的德性、而將此德性推及于廣汎的人羣、使之努力實現、便是『明德』、深望諸位本此意旨整飭個人、指導民衆、則所以救民族救國家者、正不必好高務遠、力而行之可矣、濟棠不敏、願與諸君共勉之、

最後專電

(北平專電)整理舊都文物廿四年度計劃、須七月始能開始進行、關於造櫃及修理壇廟等、則列入上年度內、現已準備實施、至建設遊覽區、目下尚談不到、

(南京專電)司法部一日開六次部務會議、討論決定法權研究委員會規程及修正刑事訴訟審限規則兩要案、

(又電)萬國博覽會在比京舉行、我國決定參加、業經由實部函咨中央各機關、廣滬平青等市政府徵求、以便預選陳列物品、俟彙齊後、即運比參加陳列、

(南昌專電)省府遵行營頒布辦法、所有省政府、專員公署、及縣府間行文程序、縣與省府行文、概須經由該管專員承轉、俾各專員得盡量發揮督察之權、收改進縣政之實效、熊式輝特電令所屬切實遵照、

(南京專電)教部一日通令各教廳局、本年各省如舉行國外公費留學生考試、仍於三月底以前將招考簡章送部核奪、仰遵照、

(天津專電)自首共黨陳心鎰、郭都文、沈爲人一日下午二時假市黨部招待記者、到廿餘人、首由高念曾介紹、繼由沈等自述覺悟經過、及北方共黨情形、並發表宣言、表示懺悔、按曾爲共黨青年團北方代表、曾領導上海英美烟草公司及汽車工人、天津寶城、北洋兩工廠之罷工運動、據陳言、北方共黨暗爭甚力、大批幹部多被開除黨籍、目下人人自危、已成分崩離析之象、

(又電)戰區問題連日經中日負責人員在津會商、大體已告妥洽、駐楊村蔡村之張慶餘、張硯田兩部新編保安隊、定月中開入戰區換防、人數規定五千人、玉田保安隊一部調通州、一部調開平、目下正準備開拔、

(上海專電)劉維熾一日晨由京抵滬、談申新七廠被拍賣、政府於接到滬市商會等報告後、即在星期二政院會議提出討論、當經決定立即電與鐵城交涉制止、雖然出於拍賣、實有背法理、政府決加以救濟、現正由實財等部研究辦法、將不外根據法律、以求解決、

經濟

洋穀米紛紛湧來
綜有米船廿餘艘抵省
東欄土穀市甚受影響

自前日洋米價回跌後、適內地土米日少、正需洋米接濟、故沙基各米行、連日競向香港購辦大宗洋米運省應市、查昨日經有米船十餘艘、由港滿載穀米、運抵省河、以此米市現貨頓見充斥、各米價值再跌數點、但現下各方以存底不厚、見米價已低到如此程度、遂紛乘時補充、一時成交頗多、料其價難再多跌矣、省中之米機、刻因洋穀擁逐而來、可不必單靠土穀爲原料、多有捨土趨洋、買安南粘穀礱製白米、以致土穀又受影響、三數日前各江運省土穀、隨到隨清、絕對不致滯市、惟至昨日、市勢沉寂不振、昨早東欄穀市、僅沽出三萬餘斤、不及最暢市時二十分之一、船來品之影響於土產、不可謂不巨也、又查昨日東欄沽出土穀之價格如下、車頭西粘五元四五、惠州冬白五元二四、又早白五元一五、寒路粘五元五五、龍門早白五元一二、

港紙價漲原因
粵對外貿易入超甚巨
一言以蔽之

港紙滙水連日陸續高漲、計最近旬日間、每千元加水率由三百八十餘元扶搖直上、起至三百九十餘元、至一日港滙價每千元補水達三百九十八元餘、港紙門市買賣、入門價值二九七、出門四零二、開今春之最高滙價、聞其高漲原因、實有種種、(一)各行、春帶生意陸續開展、向外國購貨漸多、滙單一時需要急殷、(二)出口貨物清淡、不能與進口貨相抵甚遠、匯兌上不平衡之程度爲著、於是由省付港之款更多、無形中將匯價抬高、(三)近一星期間、省方在港購入洋穀洋米數量甚巨、須購鉅欵匯港清結、(四)近來機器鐵器進口頗多、亦爲增進港匯率之一、基此種種、故有連日之高價云、

去年我國失業工人總數
約計一千二百萬人

自經濟恐慌之巨浪、襲入吾國後、國內之工商業、隨歸於黯淡之途、因之失業人數之劇加、亦與日俱增、國勞局局長程海峰氏、發表一年來失業勞工概況甚詳、特採錄分誌如下、

失業總數　去年勞工失業人數、據大畧估計、有一千二百萬之多、若詳細調查、尙恐不止此數、試以事實爲證、第一工廠之停工與減工、全國幾成爲普遍之現象、試以景德鎮磁業爲例、景鎮原有磁廠一百餘家、今則倒閉一半、窰戶由四千減爲一千、工人由二十萬減至四萬、其他各業、大抵皆然、

新興建設　其次、建設之代興、而對於失業之工人、無適當之安插、舉其要者、財部自正式宣佈廢兩改元後、當卽令銀爐公估兩局停止營業、失業人數之多、於此可見、又去年財部、將淮鹽改爲輪運、停止湘鄂皖帆運送、失業水陸勞工、約二十餘萬人、津浦鐵路、自輪渡通車後、昔日在碼頭裝卸工人、大部失業、最近政府、爲統一郵政起見、勒令停止民信局營業、該令如能實現、失業人數、當亦不少、復次、去年僑民回國者、日見增多、據僑務局統計、自廿年六月回國僑民共二七八、九四四人、而出國者一二二、三〇三人、

減薪加時

國內各地工商業、既若是之不景氣、而工資向下低落、亦屬事所常然、最甚者、首推紡織業、例如上海絲織業公會、於去年三月初、重訂工資標準、以八五折算、此外申新工廠之工人、自動減薪、而工廠尙不願開工者、例如蘇州之振亞絲織廠是、此外工作時間之伸長、如鄭州豫豐紗廠、每日十小時工作、改爲十二小時、彰德華新紗廠、將三班制改爲二班制、種種情形、不一而足、

容納工人　失業人數、旣如是之多、自當尋求出路、其最顯著者、莫若建築事業之勃興、與北方各省之開發、第一、去年、鐵路建設頗多、舉其要者、爲玉萍路、同蒲路、通海路、粵漢路中段、及隴海路東西兩段、或建築已竣、或正在進行中、各處需要勞工甚多、第二、去年各省公路、異常發達、皖、湘、浙、贛、豫、魯、各省、成績甚爲可觀、失業工人、於此亦可容納不少、第三、去年水利建設、除導淮公路、引路工程、尙在籌備中外、已竣事者、計浚淮工程、建造錢塘江鐵橋、浚六塘河、及開建南新運河、(連水至南通)四大工程、合計僱工、當在三十萬以上、

赴東北省　依上述處所、如能容納失業工人、然未能容納如許巨量失業工人、一旦失業者、內受飢寒之迫、外受高薪引誘、故往東北去者、數亦不少、雖經河北省府嚴加取締、仍未得效果、僞滿方面、在日指揮下、預期完成其滿蒙鐵路計劃、按去年預定土木建設費一億三千五百萬元、平均月需勞工十七萬至廿萬、東北原有土木工人、僅八九萬人、則每月尙少勞工十餘萬、是以派員赴華北招募、據統計自去年一月至六月、各地工人應募而赴滿洲、在大連營陸之男女工、達二十五萬、此等工人、內無安身之所、不得不出此下策、亦殊可憫云、

紙雨傘降價推銷

紙製雨傘業、每交春季梅雨時節、卽呈興旺、尤以四月間爲最、目下該業正丁旺月時期、各店號已紛紛趕貨應市、各地來省辦貨者亦逐漸增加、惟本年貨價、則見低降、男人所用之貨、每百把只值二十餘元、上等加大之貨亦値三十元餘、查貨價低跌原因、在該品生意、爲土製洋布進攙奪貨品銷路大減、尤以女傘爲甚、故不得不將貨降價出售云、

雕鑄鋼模業平穩

本市近年金屬半機械製造業興起、一時所需之鋼模頗衆、故雕鑄鋼模之業、亦隨之而發達、年中生意頗見興盛、查該業去年營業情況、以鑄証章等印模生意爲好、其次工業品之鋼模、亦稱平穩、操此業者、能圖微利云、

土藥丸業零替
國內市塲被洋藥攙奪
南洋銷路復阻於關稅

土製各種藥丸銷途、近年一落千丈、致連帶與之有關之土製玻璃樽行及製藥丸行、零替異常、致工人失業者、竟居半數以上、查製藥丸行營業、素稱穩健、而竟有此景象、殊出人意外、去年市內藥丸店、素著盛名之數家、其銷額、減少半數有奇、其他僅得三四成不等、其不景情形、實爲空前所未見、查其不景原因、約有數端、(一)舶來藥丸、近年輸入日盛、因其力量較烈、易於見效、一般用戶、貪樂於購用、且外人宣傳方法、無微不至、故目下舶來藥丸、駸駸有奪盡土製藥丸市塲之勢、此爲土製藥丸銷額銳減之最大原因也、(二)土製藥丸出口激減、從前南洋羣島及安南等地、每年運銷甚鉅、近年該地政府、或藉口土製藥丸、不合衛生、禁止入口、或則盡量增加入口稅額、使不能行銷各地、故近年土製藥丸出口、除小部份外、多已絕跡、此外土製藥商、多數不願出力宣傳、致漸歸落伍、有此數因、土製藥丸前途、殊抱悲觀云、

紗布銷路銳減
滬銀錢業限制押匯
華商紗廠均竭力緊縮維現狀

(上海通訊)華商紗廠受不景氣影響、銷路銳減、於是相繼各自緊縮、銀錢業對於紗布押匯停止、茲誌詳情如下、

華商紗廠 一致緊縮　滬市華商紗廠、如恒豐申新永安、統益鴻章民生緯通等、因農村衰落、購買力缺乏、以致銷路銳減、今滬西蘇州路及勞勃生路溥益一二廠、已改組成功、照常開工、但各廠鑒於銷路銳減、市面蕭條、均視自身力量、相繼各自緊縮、或減少錠子、縮短工作時間、籍維現狀、惟宜昌路申新二廠及華德路申新五廠、於民國二十三年總結帳後、迄未開工、

限制押匯 銷路銳減　紗布銷路銳減原因、大致(一)總結帳後滬市銀根仍緊、(二)銀錢兩業限制紗布押匯、(三)各項信用放欵、甚爲慎重、至於上海存紗、(華紗)約七萬包、(英日紗)約四萬包、每包均爲三百十五斤、惟存布因各廠所織之布、每包二十疋四十疋不一、故統計困難、昨日之金鷄牌標準紗、每包爲國幣一百七十六元九、較前畧跌二四元左右、

各地產花 先後上市　去年我國各地產花、據估計產額、爲數在一千萬担以上、今各地產花、均先後上市、惟河南山東河北等三省所產之花、因霜早降、以致均爲黃花、占總額十分之三、陝西省較次之、是項黃花、售價與普通花比較、相差甚鉅、祇能紡染色布之用、

金融簡報

今日早市、港紙衆盆加水三九六二、港單加水三九五七、期貨加水三九六七、門市入三九五五、出三九九、省行十元劵約九〇三、花旗紙加水一九四一、西貢紙加水一〇〇三、坡紙加水六六九、荷蘭紙加水一〇〇一、呂宋紙加水四五七、暹羅紙加水三〇一、佛郎紙值一九五一、金磅紙值一〇三、十足金葉入八十五換五、出八十七換五、八九金每枚值九六元二、一金每枚值二三三元七、中央光洋加水二三七元、

必達治咳水

咳嗽非難治之症、難在無可靠之藥、試問市上咳藥敢公開贈試復得醫生採用並聯函証明確有實効者、除(必達治咳水)外、還有何種?

第一贈飲處 太平南六十七號 多齡行

第二贈飲處 高第中一百零八號 誠記號

香港嘉齡大藥房出品之「必達治咳水」對於傷風感冒哮喘新久咳嗽各種呼吸器病均能奏效經呈衞生局化驗准予註冊行世以來極爲患者所樂用現由本市太平南路多齡行總經理醫師等試用有素特爲公開介紹

陳惺儕　任頌勲　薛挺華　任警魂　李秉才　司徒明　吳順天　余仲益　黃鴻恩　徐日新　許和良　伍倫光　王德光

第二次 南洋大彩券

炮包可換

頭獎 獨得現金 三萬餘元

辦法公平 人人有份 永不落空

七星 蘭芳 喜鵲 地球

第二期南洋大彩券發行辦法

一、大來公司爲提倡眞正國貨香烟起見特舉辦南洋大彩券凡積存各嘜烟包如下列之數可到後列各處換取大彩券一張以助推銷而固餉源

(一)廿支七星烟包十個

(二)五十支七星烟罐四個

(三)廿支蘭芳烟包十五個

(四)十支喜雀烟包三十個

(五)廿支喜雀烟包十五個

(六)十支地球烟包五十個

(七)廿支地球烟包二十五個

二、第二期大彩券定中國歷廿四年三月十九日卽舊歷乙亥年二月十五日由本公司開彩風雨不改以後繼續各期隨時登報公告

三、彩券由本公司印發加蓋水印依照合卷有獎義會字軌預爲選定十字隨券附發以歸簡便

四、如與國歷廿四年三月十九日卽舊歷二月十五日發財第五十五期搖榜所開之十二字相同最多數者爲頭等獎次多者爲二等獎再次多者爲三等獎同中同分彙合各廠會份全部計算獎金單內詳細敘明

五、南洋大彩券應得彩銀將來由本公司照章以現欵派彩藉示大公

六、俟開彩後所有不中式之彩券可持到後列各店換回十支地球香烟一包使人人有份永不落空換烟時期以一個月爲限逾期作廢

七、南洋大彩券專爲掉換烟包之用不收券價

八、本期彩券定期舊歷乙亥年二月初十日截止掉換

換劵處

廣昌榮	同興路
洪記	大同路
成昌	長壽東路
福興	存善路
和記	光復北路
逢生昌	永漢北路
同益	一德西路
贊美	一德東路
同福	萬福東路
合盛	河南南華東路
永豐	河南洪德路

大來公司啓

昌興輪船公司

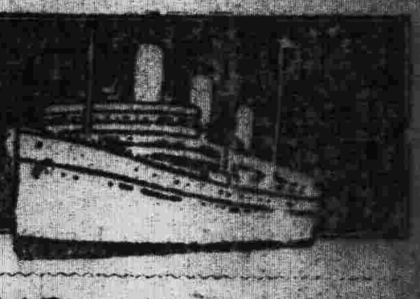

(皇)后(船) 巨大・快捷・舒暢・膳食豐美 招呼妥當

由香港往上海日本域多利雲高華兼駛往美國夏灣拿西印度及南美洲等埠 各船開行日期列后

俄國皇后 國曆三月八日晨早六點開行

日本皇后 國曆三月廿二日正午開行 經檀香山

亞洲皇后 國曆四月五日正午開行 經檀香山

坎拿大皇后 國曆四月十九日正午開行 經檀香山

寫字樓廣州市六二三路廿八號 電話一一四五零

直往海口北海船期

永利快船 有客 新設無線電

準夏曆元月十八日落貨 是日下午淸關啓行

有客搭船附貨請移玉到 廣州市興馬路廿三號二樓 自動電話壹三二式三 本公司面議

香港干諾道西廿五號二樓 自動電話二〇〇九三 太豐船務公司

瓊州 泰生船務公司 謹啓

德國醫學博士 黃慰民 醫務所

前國立北京醫科大學主任教授　前中大醫科主任教授

全科醫師

專門採用德國特効新藥及最新花柳白濁針射椰子擅治陰萎發育不全各種治療檢驗均備大小割症價廉無痛

門診時間上午八時至下午五時止　診金一元

一德西路禁煙局隔鄰　四六四號　電話一四六四七

美國船期廣告

大來郵船公司 美國郵船公司 (自動電話壹式三二三三號)

快捷輪船多艘來往中美各埠、茲爲利便遊客起見、特加改良後、凡有貴客搭本公司各總統頭等船位、如欲沿途上岸遊玩、隨時將其船票留意、便上岸遊玩、亦可通明

總統船

△往上海神戶橫濱檀香山舊金山羅省巴拿馬忌利士杜步亞灣拿紐約波士頓並轉駁西印度南美洲中美洲及花旗內地等埠船期列下

威爾遜總統 二月初九日 三月十三號星期三上午六點開行 嗣後每隔兩星期逢星期三開行

△往上海神戶橫濱域多利舍路成水埠轉駁加拿大內地及波士頓紐約美國內地亞灣拿千里達占美架及西印度各口岸等埠船期列下

昃臣總統 正月廿七日 三月二號星期六上午六點開行 嗣後每隔兩星期逢星期五開行

△往歐洲及美國各埠道經小呂宋星架波庇能孟味等埠及直往波士頓紐約亞灣拿等埠各船期列下

濃實隆總統 正月廿七日 三月二號星期六下午八點開行

本公司在沙基路四號三樓大來輪船公司謹啓

頭式三等船票可由本寫字樓定購

(四)資本主義第三期的恐慌和衰落

資本主義到了一九二七年至一九二八年間，是歐戰後達到最繁榮的時分，這是和安定化之第二期顯有不同的特徵，就是企業獨佔化之更形擴大，同時是矛盾性之深刻化，也是一般的危機之潛伏將暴露之期。照前第四欵所述，美國的工業界之獨佔化已成激烈，並且擴及於商業的部門，尤其是輸出貿易方面。當一九二八年六月間，美國鋼鐵界之兩大托辣斯(tru ts)即「合衆國鋼鐵製品公司」和「比斯烈姆鋼鐵出口公司，」共同組織一個聯合公司(Syndicate)了。又關於煤油方面，也有網羅美孚系各州的煤油公司如紐遮市州，紐約州，燕第晏拿州等公司，及半獨立與完全獨立的大公司等，組織一個大規模的合衆國煤油輸出聯合會了。更至一九二八年十二月間合衆國二十間大百貨公司(Department Store))，也聯成一個大規模的獨佔組織了。

並且這樣的企劃，不祇遍於國內，更形成國際的組織了。國際的「產業同盟組織」(Cartel)，有顯著的進展。至於各地方的產業同盟組織，也和國家的機關相結合，表現着國家資本主義的強烈傾向。這一點尤其是在美，德，意三國中，成為顯明的特徵。

商業上獨佔化的進展，換一個說法，也就是金融資本的發展。在第一期通貨膨脹時代(Inflation Period)所失墜的金融資本上的制權，到了安定化的第二期，雖已恢復了幾分，但再到第三期，纔有強盛的發展。美德兩國是不消說的了，就是英法兩國，這種色彩也很明瞭。照前所說，英國且有產業協濟公司的構成，對於金融資本的發展，是十二分熱心地計劃着。各國既有這樣發展金融資本的慘澹經營，結果是從成國際金融業者之活躍。戰債賠償問題等等，就從此而展開，於是乎金融資本的勢力，遂成為空前未有的擴大和伸張。這種狀勢繼續下去，於是乎在一九二七至一九二八年的交會，成了世界資本主義的第三期，和第二期更截然不同了。我們再數到這第三期的矛盾性之擴大和一般危機的潛伏，醞成空前大恐慌的破綻。(未完)

反共理論經濟學的基礎(續)(完)

黃煜庭

由是觀之，剩餘價值之大小，與勞動時間之分配，有密切關係。剩餘勞動時間多於必須勞動時間，則剩餘價值大於可變資本。必須勞動時間多於剩餘勞働時間，則剩餘價值小於可變資本，是以必須勞動時間與剩餘勞動時間之比，即為剩餘價值率，而定剩餘價值之多寡也。今就上述之例觀之，勞力一日之價值等於六小時。則其必須勞動時間亦為六小時。而令工作十二小時，則除六小時之必須勞動時間外，尚有剩餘價值時間六小時。此時之剩餘價值率，等於6/6，即等於百分之百。而剩餘價值，可由剩餘價值率乘可變資本得之。是以此時之剩餘價值，等於可變資本，亦為九十磅。若將一日之勞動時間，減至九小時，則除六小時之必須勞動時間外，尚有剩餘勞動時間三小時。此時之剩餘價值率，等於6/3，即等於百分之五十。剩餘價值，但及可變資本之半，而為四十五磅。是以欲增剩餘價值，當先提高剩餘價值率。而剩餘價值率之提高，不外二途，一為勞動時間之延長，二為必須勞動時間之縮短。前者即為增加勞動者之工作時間，後者則為勞動生產能力之提高。而在事實上，資本家增加剩餘價值之方法，亦實不出上述二途也。

統觀馬氏之所謂「剩餘價值」說，幾全建設在勞動價值之上。例如勞力價值之決定，來自勞動決定商品價值，此其一也。可變資本與勞力價值一致之理，即以價格等於價值為根據，此其二也。不變資本與可變資本之區別，實即間接勞動與直接勞動之貨幣形態，此其三也。有此三端，馬氏之勞動價值論，一旦打破，則其剩餘價值說，馬上會成為瓦解之勢。

但按馬氏之勞動價值論，實有一大矛盾在內。元即價格等於價值原則，與利潤率之平均原理，立於相反的地位。此為勞動價值論不能成立之張本。資本論第一卷中，以為商品價格與商品價值，在原則上，必然一致。考其原因，即在利潤率之有平均作用。然自一八六七年資本論第一卷出版以來，奔保威爾(Bohm-Bawerls)即言其妄。蓋利潤率有平均作用，遂使價值與價格，不能一致。若謂商品價格必與商品價值相等，則資本家之利潤率，必生差異。何則？因各種生產事業之資本分配，萬不能一致。有以大部分購買原料與生產用具，而以小部分支付工資，有以大部分支付工資，而以小部分購買生產用具與原料。資本之分配，各業既不相同，則其所生之剩餘價值，必有多寡。於是各種生產事業之利潤率，遂生了差異。今以資本論第三卷第九章中馬氏所舉之例，以反證勞動價值之妄。

假如五種生產事業於此，各種生產事業之資本總額，皆為一百單位。而其資本之有組織，各不相同。第一種生產事業之不變資本為八十，可變資本為二十。第二種生產事業之不變資本為七十，可變資本為三十。第三種生產事業之不變資本為六十，可變資本為四十。第四種生產事業之不變資本為八十五，可變資本為十五。第五種生產事業之不變資本為九十五，可變資本為五。今若假定剩餘價值率，皆為百分之百。則此五種生產事業之利潤率，必各不同。可觀馬氏之第一表。

資本	剩餘價值率	剩餘價值	商品價值	利潤率
1 80C+20V	100%	20	120	20%
2 70C+30V	100%	30	130	30%
3 60C+10V	100%	40	110	40%
4 85C+15V	10.%	15	115	15%
5 95C+5V	100%	5	105	5%

剩餘價值率，既為百分之百，則剩餘價值與可變資本相等，商品價值，等於所費之資本，加剩餘價值。蓋所費之不變資本。代表原料與生產用具之價值。可變資本，代表勞力之價值。利潤率，即以資本總額，除剩餘價值而來。今觀此表，各種生產事業之生產品，若各照其價值而出售，則其利潤率，必不一致。百分之四十者有之，百分之五者亦有之。然在事實上，決無此種現象。利潤率但有百分之五之資本家，固不甘心。而獲百分之四十之資本家，亦難持久。必因利己心之驅策，自由投資之結果，第五種生產事業之資本漸減，出品漸少，價格漸貴，利潤率漸高。第三種生產事業之資本漸增，出品漸多，價格漸落，利潤率漸低。各種生產事業之利潤率，必然漸歸平均。例如馬氏之第二表：

資本	剩餘價值率	剩餘價值	利潤率	消耗之C	商品價值	費用價格
1 80C+20V	100%	20	20%	50	90	70
2 70C+30V	100%	30	30%	51	111	81
3 60C+10V	100%	40	40%	51	131	91
4 85C+15V	100%	15	15%	40	70	55
5 95C+5V	100%	5	5%	10	20	15
總額 395C+110V		110	110%			
平均 78C+22V		22	22%			

今觀此表，平均利潤率，當為百分之二十二。且在事實上，各種生產事業之利潤率，必漸等於百分之二十二。各業所用之不變資本，因有生產用具在內，雖經一度生產，未必消耗殆盡。故就不變資本言之，假定第一種生產事業之不變資本，消耗五十。第二種生產事業之不變資本，消耗五十一。第三種亦為五十一。第四種為四十。第五種為十。則其結果，各業之商品價值，當為九十，一百十一，百三十一，七十，二十。(即由可變資本，加消耗之不變資本與剩餘價值而來)。費用價格，當為七十，八十一，九十一，五十，五十五。(即由消耗之不變資本，加可變資本而來)。

然利潤率一旦平均，價格與價值，即不一致。試觀再觀馬氏之第三表。即可瞭然。

資本	剩餘價值	商品價值	費用價格	商品價格	利潤率	價格之離價值
1 80C+20V	20	90	70	92	22%	+2
2 70C+30V	30	111	81	103	22%	−8
3 60C+10V	40	131	91	113	22−	−18
4 85C+15V	15	70	55	77	22%	+7
5 95C+5V	5	20	15	37	22%	+17

今觀此表，可知欲使利潤率平均，商品須在費用價格外，另外加百分之二十二之利潤率而出售。故其商品價格，等於費用價格加一般的平均利潤，結果遂與價值分離。第一，第四，第五，三種生產事業之商品價格，大於價值。第二，第三，二種生產事業之商品價格，小於價值。此與價格必與價值一致之原則，根本就發生矛盾矣。

本來，勞動價值之矛盾，在十九世紀之初，李加圖氏(D. Ricardo)早已見及之，李氏乃捨純粹之勞動價值論，而從生產費說。馬氏則不然，對於李氏之學，雖極推重，自為十九世紀時代之最大經濟學者。然而於矛盾之處，馬氏仍固執己見，不能如李氏之坦白無私。遂至支離破滅，而莫可挽救。這是馬氏最錯誤的地方。

勞動價值已經發生了矛盾，則馬氏根據勞動價值而產生的「剩餘價值」學說，顯然的，已失其依據而難以成立，進而至於共產黨人認為不可一世合乎科學的社會主義經濟學，恐怕僅成為一種騙人的口號而已。

勞動價值除了內在的矛盾外，我們還要知道，在一切生產的進程中，所有資本，土地，勞動都得同樣的重視。所謂剩餘價值，并不是勞動者單方面的結果，而資本利息與消費能力兩方面也有貢獻的。所以 總理說：

「馬氏說資本家的盈餘價值都是從工人的勞動中剝奪來的，把一切生產的功勞，完全歸於工人的勞動，而忽視社會上其他各種有用份子的勞動，這是不對的」。又說：

「工業生產的盈餘價值，不專是工廠內工人勞動的結果，凡是社會上各種有用有能力的份子，無論直接間接，在生產方面或者在消費方面，都有多少貢獻」。

由此，我們可以知道，所謂「剩餘價值」的學說，在經濟學上是萬難於成立的了。 (完)

一九三四，十二，十五於感化院。

大東書局

半價

本版圖書數千種除教科書外一律減售半價以現欵購買為限

即日起 三月十五日止

新出版

圖畫教本

周生甫編

新標準編輯 初級中學適用

學校採作教本 事半功倍

▼理論與實習並重……先闡明原理、次實習繪畫、進步自易

▼縱論各國之畫派……使讀者明瞭畫之淵源、鑒別畫之優劣

編制新穎 由淺入深 系統一貫

說理透澈 範圍豐美 教學俱便

道林紙彩色精印全三冊 第一冊價八角第二冊一元二角第三冊一元 外埠寄費加一

經售處 環球書局惠愛東路 廣益書局 共和書局 世界書局永漢北路

環球書局出版

弟弟妹妹新尺牘

全書兩冊定價三角

本書係最近出版，編制概以兒童心理為標準，文字概用語體，加以新式標點，內容以日常生活為經，以處世求學交際應對等常識為緯，深入淺出，既無深奧難懂之處，且無生硬乏味之弊，誠兒童課外最良好之尺牘補充讀本。

環球書局 惠愛東路永漢公園對面

廣東童子軍事業整理委員會啟事 理字第十一號

查本省童子軍會社團體年來雖紛紛成立然以缺乏全省最高指導機關之故致各地組織漸趨紛歧訓練課程亦覺參差實足以防礙本事業前途之進展廣東省黨部廣州市特別市黨部為整理全省童子軍事業兹已特函同廣東省教育廳廣州市教育局暨國立中山大學組織廣東童子軍事業整理委員會經呈奉中央執行委員會西南執行部核准在案本會業于一月十五日成立並推定黃麟書為常務委員暫借廣州市大東路六號辦公除分行外特登報週知此啟

常務委員黃麟書

中華民國二十四年二月二十六日

恒和堂易沃林馳名恒和丸發售

世承家學讀方書。悟得岐黃秘奧藏。煅煉靈丹成九轉。研求奧義足三餘。慈航普與羣生渡。妙術能將惡疾除。也有斯人經實驗。恒和丸價值非虛。每料丸一十二兩實銀四十元零二毫、半料丸六兩實銀二十元零六毫。小半料丸四兩實銀一十三元八毫。不設雙單料。俱皆一等丸。郵匯購丸。即寄不誤。若非治症神效。豈敢獨沽一味。即此可見本堂藥丸之靈驗也

祖館鶴山玉橋鄉 舖在廣州西關上九甫大馬路 支店閩省廈門 新設支店香港大道西一百四十四號

廣州永漢北路

廣益書局舉行

春季開學大減價

一折書

突破歷次減價的紀錄

便宜到

不計血本為全部求現

標點書一折 兒童書四折

法律書二折 參攷書五折

武俠書三折 圖畫書五折

連日擠擁非常 惠顧請早光臨

各校承採課本

購請上午八點至十點

副刊

第二百四十三期目錄　廿四年三月二日
世界資本主義的來程和去向（續）……雷通羣
反共理論經濟學的基礎（續完）……黃煜庭

世界資本主義的來程和去向（續）　雷通羣

各國遭着這種經濟危機，支配階級的政治機構上大混亂，一般民衆乘機憤起，釀成種種過激舉動，爲政治上空前之險象。現姑且順着發生的程序，作簡單的敘述。例如一九一七年三月，俄國的帝政推翻，一九一七年五月後，英國發生激烈的同盟罷工運動，一九一八年十一月，德意志和奧匈帝國的君主政治破壞了。其餘歐洲諸國，也多數遭同盟罷工的風潮，到了一九一九年，範圍非常擴大，在那年的三月當中，匈牙利國內竟有蘇維埃的共和國出現了。德國的革命運動，自經一九一九年正月至三月間的爭鬥後，直至一九二〇年三月間，算是最熾烈期。美國在一九一九年杪，也有鐵路員工的同盟罷業，和金屬工人與鑛夫等同盟罷業。法國國內的形勢，可算以一九二〇年五月間爲最緊張。意大利則有農業上無產階級的運動，在一九二〇年九月間騷擾最大了。捷克斯拉夫的無產階級，在一九二〇年十二月也曾實行同盟罷工。至一九二一年三月，德國中部發生勞働的騷動，英國的鑛夫，也開始大同盟罷工。

總括起來，在一九二〇至一九二一年間第一期的戰後恐慌中，資本主義的罪業所種下的惡果，差不多可說。是能够促成牠的死綫馬上來臨。然而人們還用不着神經過敏，須知資本主義者是狡滑得很，他們在禍患臨頭的刹那，偏會講求種種彌縫和補救策，使頭腦簡單的羣衆，再會上牠的當，不知不覺地惴惴然受牠的懷柔和籠絡了！在這種時會，正所謂「周公恐懼流言日，王莽謙恭下士時，假使當時身便死，一生眞僞有誰知？」那樣子，很容易把雙手掩盡世人耳目的！我們還不知道嗎？資本主義在一九二〇至一九二一年間的恐慌中，政治和財政是講求合理化的政策，失業救濟上是講求工作均分或以工代賑等政策，產業上是講求極端的節約政策，更遇飢饉來臨的時分，還講求一種救急政策（emergency），像那「分糧制度」等等的續命湯。歐洲和日美等資本主義國，都藉這樣的彌縫政策，竟得安然踱過戰後恐慌的第一期，達到資本主義第二期之「安定化」。

（三）歐戰後資本主義第二期的繁盛

第二期是自一九二三年始，直至一九二九年杪世界恐慌期開始爲止，計有七年的光景，也可算是戰後資本主義的中興期了。自第一期以至第二期的轉變，最初的光候，是起於一九二三年德意志的勞動階級之敗北，同時也表示資本階級的勝利。這期在經濟上的表徵，是爲一般生產的恢復，逐漸達到歐戰以前的水準，從前混亂的國際匯兌行市，也漸底於安定，金本位制復建，對外貿易也逐漸擴大了。從政治上說，則第一期勞動階級之政治的進出，至第二期則反爲退出，換句話說，就是政治上由勞動的攻勢仍舊轉爲資本的攻勢。其結果是勞動階級在第一期所獲得的諸種權利，例如八時勞動制，工資增額，一般的社會保險，政權的參加等等權利，到了第二期都被資本階級奪還了！

世界資本主義在這個「安定化」的第二期，約計則自一九二三年至一九二六年間，僅爲戰前的狀勢之回復，到了一九二七至一九二九年間，發展的動態，簡直是漸漸有駕凌大戰以前的規模了。我們所應注意的，這一期資本主義的經濟發展，並不是依然循着往日的舊路，卻成爲劃期的新進展形態。無疑的，這一期經濟進展的基礎，也是在於生產的本身之增大。然而生產之增大的來由，又可歸納爲下列的四種要因：

（一）爲新舊產業之複疊的發展——這一期固然有許多新興的產業勃兒，把生產的全野擴大了，同時舊產業如煤與鐵等，其生產的規模，也迥然超越大戰以前的。單就生產額的增加一點來說，已可算做生產力發展的表徵，然而直接生產力增加得這樣速，除掉其他諸條件不計外，第一要數到資本主義國之強制實行「合理化的組織」。雖則資本階級之所謂「合理化」，當然是爲自己階級之便益打算，在勞働階級或許是稱爲「不合理化」更或「矛盾化」；但是，因爲正在「飢者易爲食，渴者易爲飲」的時分，所以一般民衆，還能隱忍苟活地甘心受着這種強制。然而資本階級，究竟是長頸鳥喙，好比越王勾踐那一流性格，祇可以共患難却不可以共安樂的！因此，在第一期値勞働階級的騷動沒法制止的時候，資本家祇好讓他們得着一些廉[illegible]式的權利，一旦到了第二期的安定化，就連廉[illegible]權利也不必給與了！

（二）爲技術的本身之進步——在第二期產業技術的進步中，我們當數到電氣事業的發展，汽車工業，人造絲，及其他化學工業的發展，乃至輕銀工業的勃興，農業的機械化等，是其中最顯着的。有了這樣的技術進步，生產量是幾何級數似的增加上去，結果是無疑地招致生產過剩和需要供給狀態的不均衡。

（三）爲勞働組織的改善——資本主義的合理化之本質，是在於勞動的緊張度之強制，卽對於各勞働者的勞働量，務使其達於最高的緊張度。爲要達到這樣勞働的緊張度起見，自然有把勞動組織實行改組之必要，大抵是實行一種「不斷的勞働傳送帶」之組織，就是對於勞働者施以強有力的統制，由一工作以至他工作之轉換間及由一勞働者以至他勞働者之交替間，謀極度的時間經濟與效率經濟。這樣合理化的成行，必然引起勞働機械的改善，機能臻於一般的效率化。不過合理化的本質，仍在於作業的緊張度，而機械的改善，祇可算這種組織之副貳作用罷！

（四）產業獨佔化的膨脹——產業的獨佔化，在第二期已經有顯著的發展，但到了第三期，就連那些進步稍弛緩的英法兩國，也有顯著的進步。英國的紡織業，炭坑業，鋼鐵業等方面，向來是演成小企業分立內狀態，等到合理化着着進行之後，帝國的化學工業遂大擴充了，並且英國素來是以商業銀行的繁盛自誇，這時候，更藉銀行的援助，特設一種合理化的機關，叫做產業協濟公司。法國的獨佔企業，在這一期也突見盛旺。至若德美兩國，素稱爲世界獨佔，企業之冠，在這一期的長足進步，自不待言了！尤其是美國產業機關的合併之數，以一九二八年爲最多，所以特稱這一年爲「合併之年」。現在把簡約的統計數字，證明該國產業合併的實況。

美國主要產業的合併數表

	一九二六年	一九二七年	一九二八年	從一九一八至一九二八十年內合計
煤油	八一	三六	四九	六四一
煤炭	二四	二〇	一四	二三八
鐵鋼	一一一	二〇一	一三七	一，〇九四
非鐵金屬	二七一	九二	七七	六七六
纖維品	四一	四一	一一二	四〇一
汽車	二二	二五	三七	三〇〇
化學工業	四〇	三四	七七	二九六
食料品	八三	一五六	二四四	八三五
木料，紙	四九	七七	六五	四一九
其他	一三四	一八八	二二六	一，〇九一
合計	八五六	八七〇	一，〇三八	五，九九一

這樣看來，可見得資本主義的第二期，祇達到安定化的極度，等到第三期，却達到獨佔化的擴大，同時也是矛盾化的擴大。拿金字塔（Pyramid）來做比方，資本主義之獨佔化的集中狀態，是漸由擴散的塔底漸達於尖銳的塔頂，也可說是一達到最尖銳的端，就是資本主義的沒落期近了。現在再把第三期一盛一衰的徑路細說一下，自然瞭解這種進轉式的思維。

本刊稿約

一、本刊範圍極廣。除文藝作品外，無論著譯，一律歡迎。
一、來稿揭載後本刊酌奉薄酬，每千字一元至三元。不願受酬者，請聲明。
一、八千字以下之稿，一次可登完者，本刊最爲歡迎。如爲精到之作，可按篇計值，不照字數核算。
一、發給稿費，約在每下一月之中旬。屆時登報通知。
一、來稿請寫明住址，並加蓋私章。稿費憑章核發。
一、來稿請用橫直格紙，繕寫楷楚；勿左行、勿橫寫。字跡潦草，難於認識者，雖佳不錄。
一、來稿請一律用新標點；並請於文中緊要處，加用密點（即…）或密圈（即〇〇〇）。
一、譯稿須將作者姓名，題目原名，以及書名或雜誌名等註明，否則不錄。
一、鈔襲之稿，一經證明，恕不奉酬。（來函揭發他人之鈔襲者，本刊當遵教查明。惟原函恕不發表，以存忠厚。）
一、來稿本刊有改削之權。
一、一萬字以下之稿，概不退還，請勿附寄郵票。一萬字以上，如需退還者，至遲亦須在寄來半個月後。
一、來稿請書明本刊編輯收。

民智書局 新書出版

歐洲各國政府

孟洛原著　許聞淵譯

上冊 定價洋 一元四角
下冊 定價洋 一元六角

此書原著者，美儒孟洛，歷任各大學教授，以研究政制名，此書卽其合論各國政制之作。材料精確，結構完整，不倚理論而足以闡明事實，不必心存好惡而優劣昭然，以歷史的比較方法，作公允的實際研討。譯者以明豁之筆而譯述之，全書都四十餘萬言，條分縷晰，既明且詳。是故吾人讀此之後，不特對於英，法，之內閣制；瑞士，蘇俄之委員制；意，德，之獨裁制，了然胸中，卽美國之總統制，亦有所明悉，末章專論國際聯盟，爲他書所未有，尤爲可貴。學者坐讀此一冊書，能周知各國政制，洵不可多得之良著也。

爲兒童年大犧牲之新貢獻

每人每種限購壹部

廣州永漢北 **北新書局**

輔助教學界推進文化
減輕讀者負担實大運動

謹定式十四年式月十八日起凡惠顧下列
●各級教科　●活葉文選
●文學名著　●小說詩歌
●兒童讀物　●藝術參考
壹律減收半价

備貨充足歡迎選購

教育部審定

中華書局發行

新課程標準適用
中小學教科書

▼印有「各書內容概說」承索卽贈

中學教科書　減售八折
小學教科書　減售六折

高級中學教科書
初級中學教科書
春季始業 秋季始業 小學教科書

教育

教廳訂定 私立中學開辦標準
開辦未達標準者須分期補充 廿四年終未妥辦者撤銷立案

教育廳以本省各私立中學校之設立、向無一定開辦標準、故現設之私立中學校內容設備、殊不適合、因此特擬訂本省私立中學開辦最低標準、俾嗣後設立者得所遵守、查此項標準、業經呈請省府核准、茲探誌如下、（廣東省私立中學開辦最低標準）一、根據修正私立學校規程、幷斟酌地方情形、分別訂定省會及各縣市私立中學開辦最低標準、二、凡私立中學、須先呈准校董會立案、（校董會呈准立案時、須具有本標準所列各該級學校之設備費）幷依照本標準之規定、方得呈報開辦、三、省會私立初級中學開辦最低標準如左、甲、校地校舍、1.禮堂須能容一百五十八、2.辦事室、面積八十方公尺、3.教室三間、每間約長十公尺、闊七公尺半、4.實驗室、面積一百方公尺、5.圖書室、藏書部面積五十方公尺、閱覽部面積八十方公尺、6.運動場、面積七百五十方公尺、乙、設備1.儀器二千五百元、2.標本模型一千五百元、3.圖書二千元、4.校具教具二千元、丙、經常費、有產或存金之租息、連同其他確定收入、每月達一八五元、祇辦一班者、得減二分一、辦兩班者得減三份一、四、省會私立初級中學增設高中最低標準如左、甲、校地校舍、1.禮堂、須能容三百八、2.辦事室、面積一百方公尺、3.教室六間、每間約長十公尺、闊七公尺半、4.物理實驗室、面積一百方公尺、5化學實驗室、面積一百方公尺、6生物實驗室、面積一百方公尺、7圖書室、藏書面積八十方公尺、閱覽部面積一百方公尺、8運動場、面積一千五百方公尺、乙、設備、1儀器四千元、2標本模型三千五百元、3圖書三千元、4校具教具三千元、丙、經常費有資產或存金之租息、連同其他確定每月收入達一六〇二元、祇增一班者、得減八百元、增兩班者得減四百元、五、各縣市私立初級中學校開辦最低標準如左、甲、校地校舍、1.禮堂、須能容一百五十人、2.辦事室、面積八十方公尺、3.教室三間、每間約長十公尺、闊七公尺半、4.理科實驗室、面積八十方公尺、5.圖書室、藏書部面積五十方公尺、閱覽部面積八十方公尺、6.運動場、面積一百方公尺、乙、設備、1.儀器一千五百元、2.標本模型一千元、3.圖書一千元、4校具教具一千五百元、丙、經常費、有產或存金連同其他確實收入、每月達九百元、祇辦一班者、得減二分之一、辦兩班者得減三分之一、六、各縣市私立初級中學增設高中開辦最低標準如左、甲、校地校舍、1禮堂、須能容三百八、2.辦事室、面積一百方公尺、3.教室六間、每間約長十公尺、闊七公尺半4.物理實驗室、面積一百方公尺、5.化學實驗室、面積一百方公尺、6.生物實驗室、面積一百方公尺、7.圖書室、藏書室面積八十方公尺、閱覽室面積一百方公尺、8.運動場、面積二千方公尺、乙、設備、1.理化儀器三千元、2.博物標本模型二千元、3.圖書二千五百元、4.校具教具二千五百元、丙、經常費、有資產或存金之租息、連同其他確定收入每月達二千元、祇增一班者、得減八百元、增兩班者得減四百元、七、附則、凡呈准開辦或立案而未能達到上列開辦標準者、限自二十三年度下學期起、於三個學期內分期補充、第一期不能依限補充者、予以警告、第二期不能依限補充者、停止招收新生、在二十四年度終結仍未達到標準者、撤銷該校立案或停辦、

全國社教概況
——教部最近統計——

教部統計全國社會教育概況、有十九要點摘要如下、（一）全國社教機關數近四年來已由一萬餘所增至七萬八千餘所、（二）社教經費由三百六十餘萬、增至一千四百餘萬元、（三）社教機關職員近四年由一萬四千餘人、增至十三萬一千餘人、（四）社教機關學生及觀覽參加人數近四年、已由二十一萬九千餘人、增至一百二十五萬二千餘人、（五）民衆問字及代筆處、較前增三千餘處、民衆校民衆閱報處及識字處、均增加一千以上、（六）社教經費較前增費最多者、民衆教育館增三十四萬餘元、民衆校及孤兒貧兒教養院、均增二十餘萬元、（七）社教機關職員較前加多者、民衆校增一萬二千餘人、民衆問字及代筆處增二千餘人、民衆閱報處及注音符號傳習所、均增加一千餘人、（八）學校式社會教育機關參加及學生人數增加較多者・爲民衆校增十一萬七千餘人、民衆識字處增二萬三千餘人、注音符號傳習所增一萬八千餘人、（九）民衆教育人員訓練機關、較前加增四十處（十）每一民衆校畢業生佔費平均數爲五元七角六分、每一民衆校教師教授學生、平均數二十九人、（十一）社教機關較前增加最多之省爲河北、計增三千四百六十二處、（十二）社教經費增加最多之省爲河北、增三十萬零一千餘元、餘如山東河南福建北平四處、亦各增二十餘萬元、（十三）社教機關職員增加最多之省爲河北、計增八千五百十九人、滇豫各增三千餘人、（十四）社教機關學生及觀覽參加人數、增加最多爲河北九萬一千餘人、雲南三萬一千餘人、（十五）民衆校較前加多者、河北增二千餘校、察省增十八補習校、廣東增五十八民教館、河南增二十七圖書館、（十六）每一民校每一畢業生佔費、最高者、上海二十二元九角五分、威海衛最低、六角七分、（十七）省社教經費預算、已達國府明令標準者、二十年度有蘇浙閩京滬威海衛六處、二十一年度有蘇浙閩青島威海衛五處、二十二年度有蘇浙閩京青島威海衛六處、（十八）縣市地方社教經費預算、已達國府明令規定標準者、二十年度有蘇浙熱三處、二十一年度有蘇浙貴陝熱五處、二十二年度有甯夏雲廣西浙江陝西江蘇六處、（十九）各省市每人每年平均負擔社教經費、最多者爲北平、計六角三分九厘、最少爲西康計一厘、全國總平均負擔、爲六分三厘、

× × ×

中學春季 會考定期放榜
四日在教廳門前榜示

廿四年春季中學畢業會考參加學生僅七百餘人、各科試卷故能於二數日內評閱完竣、而各生成績分數亦已核計妥當、昨據教廳消息、此次會考之高中普通科、師範科及初中學生、一律定於三月四日（星期一）在教育廳門前放榜云、又查教育廳于昨（一）日下午三時召集會考會全體委員開會議、是日出席委員計共二十餘人、由黃廳長麟書主席、教廳主任秘書、及秘書督學、科長等、均列席、對于此次春季會考生成績、作一總審核以昭愼重云、

青年會 英語演說比賽
今晚在該會舉行 參加者有十餘校

青年會舉辦之高中英語演說比賽、經已截止報名、見計參加者有市立二中學、禺山中學、南海中學、中大高中、廣東中學、培正中學、培英中學、青年會中學、培道女中、眞光女中、國立廣東法學院、附屬中學等十餘校、現依照原定時間、於今（二）日晚七時半、在該會大禮堂舉行、評判方面、由該會英語社選出社員五人爲評判委員、歡迎各界赴會旁聽、

省參議會通過 整理縣教費案
廿四年度起不得欠薪 派員赴縣市調查情形

省參議會廖參議員等、以各縣市教育經費、時有短欠、至教員生活不安、不能盡心教學、因有請願或罷教之事發生、特擬具切實整理各縣市教育經費、以維教育提案、提出第二次常會討論、當經議決修正通過、函請省府切實辦理、該案原文如下、案題請切實整理各縣市教育經費、務使收支適合、以維教育案、理由、一、查職教員爲育成社會人材之母、處境已非優裕、倘其事蓄欠缺、生活不安、則不能盡心教學、必無成效可言、二、近來各縣罷教聲疊起、廣州日前又有教員請願事件發生、凡此種不得已行爲、實皆因欠薪所致、若仍不從速切實整理、勢必蔓延增長、影響社會國家文化前途甚大、辦法、一、請政府嚴令各縣市對於教育經費、或開源或節流、在可能範圍內、認眞整理、必求政府收支適合、不得稍有短欠、自民國二十四年起、不得再有積欠職教員薪金、倘各教育行政官、仍如前玩忽、整理不力、則分別處分或撤職懲戒、二、由政府派員赴各縣市調查教育經費情形如何、積欠多寡、協同督促、分別整理、幷指撥的欵、分期清發舊欠、是否可行、敬候公決、提案人廖強方、連署人周振德陳庶堯廖天特廖介燦章潛龍嚴覺非陳培元林石朋陳智和繆任樑、

省民教館 編織班昨日開課

廣東省立民衆教育館爲適應女界自謀實用職業、養成自立能力起見、特設立新法編織班、經定於前月一日起開始報名、並於昨一日晚開始上課、並先於是日下午二時舉行開學禮、各學生及職教員均到會參加、由主任楊錦雅主席、領導行禮如儀、直至下午四時始禮成而散、

清遠民教館成立
定九日行開幕禮

清遠縣立民衆教育館、業已籌備成立、定本月九日上午十一時舉行開幕典禮、同時舉行博物展覽會、館長何雪亞、昨特柬請各界屆時蒞場觀禮、并由是日起一連開放三天、任人游覽云、

省民教館 讀書會徵求會員
由八日起至下月十日

省立民衆教育館爲集合有讀書興趣之民衆、互爲切磋砥礪、以求學問智識之增進起見、特成立民衆讀書會徵求市民參加、關于會員方面、分爲成人組、婦女組、兒童組等、現該館已決繼續徵求會員、并由本月八日起至四月十日止爲徵求會員期間、如市民有讀書興趣者、可于期內逕往該館報名云、

廣州兒童書局開設緣起

同人等鑒於近年來世道嶮巇人欲橫流狂瀾所至社會岌岌推原其故厥由三五十年前之兒童未受良好之社會教育和家庭教育所致吾人分屬人類自應盡人類分子之責是以不惜血汗金錢搜集兒童讀物來粵以供給小朋友閱讀俾有良好印象和觀念將來出其知能造福社會區區動機非爲圖利故預備三年以內不計成敗利鈍若有盈餘作以下分配

一、百分之二十公積金 作擴充營業及辦理兒童事業之用）
一、百分之三十補助各中小學淸寒學生學費
一、百分之二十五津貼店員
一、百分之十五酬資方

關於本店營業情形每年年終各項出入清結後送交各報公佈以昭信守

本局經售 生活書店開明書店天津大公報各家出版物及國內名刊

店址：永漢北路五十號 電話：一〇六七〇

小學公民訓練

講話叢書

強健講話	盧元石編	仁慈講話	吳增芥編
清潔講話	張匡編	親愛講話	楊彬如編
快樂講話	陸伯羽編	互助講話	錢然編
活潑講話	季如松編	禮貌講話	吳增芥編
自制講話	武保郇編	服從講話	吳增芥編
勤勉講話	楊叔明編	負責講話	錢聘伊編
敏捷講話	盧章炯編	堅忍講話	盧正編
精細講話	趙潤編	知恥講話	吳增芥編
誠實講話	趙毅甫編	勇敢講話	王鶴石編
公正講話	吳增芥編	義俠講話	柴子飛編
謙和講話	楊文苑編	進取講話	盛幼宜編

守規律講話	柴子飛編
重公益講話	柴子飛編
節儉講話	盛幼宜編
勞動講話	盛幼宜編
生產講話	柴子飛編
合作講話	邵鳴九編
奉公講話	盛幼宜編
守法講話	盛幼宜編
愛國愛鄉講話	吳增芥編
擁護公理講話	錢然編

公民科補充讀物 中年級高年級適用

每册定價一角二分

世界書局

特價預約

中國藥學大辭典

中國醫藥研究社編輯 陳存仁先生主編

附五彩「中國藥物樣本圖影」一巨册

本辭典集十數名醫之心血、歷時五載。數易其稿。始克完成。凡我國歷代之古籍及各國出版之書籍關係中國醫藥者。無不廣採博搜。應有盡有。至印刷精良。紙張堅潔。裝訂美備。更不待言。際此預約時期。幸希早日惠訂爲荷！

用科學方法整理 醫藥界空前巨著

三百二十萬言 一萬四千餘條 二千一百餘面

定價大洋二十元 預約紙收 十二元 二月底截止

世界書局

國醫科學化之巨著 國醫界空前的傑作

中國藥物學集成

前北平中醫專門學校教授蔣玉伯先生著

▼取材精審 ▼解釋詳明 ▼編制新穎 ▼內容完備

中國藥物學歷代雖有巨著，大都博而不精，無科學解說，使研究國藥者，不易明瞭。蔣玉伯先生就其數十載教授經驗，研究心得，與十年心血，成此精要巨著，全書均用科學方法整理，分門別類，解釋詳明，對每一藥之性質，產地，製法，用法，功效等，論述尤爲詳盡。確爲中國醫藥界空前罕有之傑作。印刷裝訂，俱極精美。備此一册，勝請一位常年醫藥顧問。

備有樣本 承索即寄

全書百萬言用仿宋字廿三開本上等新聞紙精印洋裝一巨册 定價四元 預約二元 二角三分 預約截止三月底四月初出版

國醫研究社編輯新知書局出版

廣州總預約處 共和書局

廣州市惠愛西將軍前 電話一六四五四

天香書屋

緊要啓事

本屋遷往財廳後面越華路 二月七號開張正式營業 將軍前舊址於三月前仍照常營業 請各界惠顧爲留意

春季始業用書

改善第四版增加教材篇幅及附刊部定實驗方法

新編初中 植物學 動物學 衛生學

生物學博士黎國昌著

本屋爲改善教本除遵照部定標準及聽定本年度外隨時延請專家修訂自去年暑假復得國立中山大學生物學系主任董爽秋博士北平靜生生物調查所主任胡先驌博士中國科學社生物研究所主任秉志博士廣西大學教務長生物學教授蘇汝淦博士廣州醫學院院長伍伯良博士或親筆校訂或賜示意見藉資策進爲科學上整飭最近續請專家修訂並加入部定實驗事項增進內容務求妥善並代製標本掛圖以便教學

上册定價大洋五角五分	上册定價大洋五角五分	第一册定價大洋五角
下册定價大洋五角五分	下册定價大洋五角五分	第二册定價大洋五角
		第三册定價大洋五角

照定價八折出售

代製 標本掛圖

完全符合動植物衛生三書教學適用

本年內二月交清手續費者收毫洋一百元四月以前交清手續費者收毫洋一百五十元交款後三個月交貨裝運費照加

常識

稿約
（一）凡關于家庭中之教育、衞生、工業、農業……等之撰述，均所歡迎。
（二）來稿須註明本人姓名，地址，及蓋私章。
（三）來稿一經發刊，月終畧致薄酬。
（四）來稿登載與否，概不發還。

怎樣鍍鎳

一心

在沒有談到怎樣鍍鎳以前，我們先得問，為什麼要鍍鎳？讀者請試看很多的金屬器皿，為何能光亮耀目：是金屬自身的光澤呢？還是工人費了細工磨成的呢？都不是的吧！有光澤的金屬是很多的，不過其彩色能經久不變的却很少了；物以希為貴，當然各種器皿不能都拿少有的金屬來製造啊。至於人工的細磨，即對於平直的器具，自不成問題，對於灣曲凹凸的，就很不容易了！更試看鋼鐵的器械上會生銹嗎？的確，鋼鐵的本身是很易生銹的。像上面這些問題的答案，都可表明鍍鎳有兩種作用：第一是生光澤，第二是防生銹。

鍍鎳比鍍銅或鍍金銀要難得多！第一個困難是銅，金或銀置在酸中不能發生輕氣，但鎳則能與酸起作用而生輕氣，所以鍍鎳時，若不留意鍍液的酸性，就難免有輕氣跑出，一方耗費電力，一方能使鍍層起針孔而易剝蝕；第二個困難是作陽極的鎳條的難製，若鎳條中有鐵或銅的雜質，則能使鍍層現黃色或異色。不過因為鍍鎳的應用日漸增加，這些困難也大都能設法解除，僅有手續上比較麻煩能了。

現在且將陽極，陰極，鍍液及其中作用約畧述之於下。

（一）陽極之鑄造及其作用

電鍍時，陽極上易起養化作用。若有金屬存在，則金屬能溶於鍍液內；若無金屬存在，（如用石墨作陽極）則每易生養氣或別項氣體。鍍鎳時，則此項陽極應用金屬鎳鑄成，以使鎳化而生鎳離子。

鎳條的純粹與否，對於鍍層的美觀和手術的繁簡很有關係。若此陽極中含有萬分之七的鐵，就能使鍍層生黃色，若有萬分之三的鋼，就能使牠呈黑色，若有硫黃存在，則為害更大；但燐的存在，則反為有益，因侵蝕能較快而均勻，不過也不得過千分之二。所以大規模的電鍍廠裏，這些鎳條都經過數次的精鑄。

陽極侵蝕的均勻，也極重要。若某處品質較差，侵蝕較快，那麼附近疏鬆的鎳塊，常易剝脫；這樣，不但耗費鎳條，且能使鍍液攪動而生粗糙的鍍層，侵蝕的速度雖直接和電流的強弱成比例但鹼性指數（註一）的降低和綠離子的存在，也能對牠增快。

（二）陰極上鍍附的情形

所鍍物是應作陰極的。在陰極上起的是還原作用，就是金屬離子（或輕離子）的變成金屬（或輕氣）。在陰極上最易還原的離子當然先離溶液，故鍍液中共有銅或銀離子，必較鎳離子較早還原，更若酸性過高時，則輕氣亦能遊離而出。

鍍層的美觀與否，和附着的速度頗有關係，大概附着愈慢，則鎳層愈均勻而有光澤，但因經濟電力和時間起見，也不宜過慢。通常所用電流的強弱，即可代表附着的遲速，但此外與陰極的面積亦有關係。所以表示附着速度時，常應用「電流密度」，如陰極面積為二方呎，電流為四安培時，則電流密度稱作二安培每方呎呢。

（三）酸性度的檢定

酸性的強弱，一方與陽極侵蝕速度有密切關係，一方與鍍層的美觀更有影響。若酸性過強，（鹼性指數小於四）則陰極上輕氣常源源而出；若酸性過弱（鹼性指數大於六．七）則鹼性鎳化物如Ni2(OH)2SO4或Ni(OH)Cl等必沉澱。尋常鍍液中的鹼性指數常保持在五、五與六之間。再簡便的方法可在鍍液中加少量的硼酸以作緩衝之用（Buffer Salt）

雖然這樣，但鍍液中的酸性度，仍應常加檢定。以前所用的方法有輕氣電極法（Hydrogen Electrode Method）、番二酮法（Quinhydron Electrode Method）及養氣電極法等，但手續均極麻煩，僅有大工廠中應用。最簡便的方法，則可用適宜的指示劑，普通所用的有Bromcresol Green或Bromcresol Purple二種。

（四）鍍液的配合

鍍液中最主要的，當然是適宜的鎳鹽。普通所用的有硫酸鎳和綠化鎳二種，今將配合比例錄之於下：

硫酸鎳 $NiSO_4 \cdot 7H_2O$	二四〇（公分重每公升）
綠化鎳 $NiCl_2 \cdot 6H_2O$	十九
硼酸 H_3BO_3	三十

溫度應在攝氏五十至六十度間。

電流密度應在每平方公寸二至五安培間。

如須在鋅上鍍鎳則可用下面的配合比例：

硫酸鎳	二四〇（公分重每公升）
綠化鎳	一五
硼酸	三十
檸檬酸鈉二水結晶體	六十

溫度應在攝氏二十至三十度間。

電流密度不可高於五安培每平方公寸。

這裏所用各種物質，必經精製，除去雜質。若有設有機物，可用過養氣輕氣或綠氣除去；若有鋅或銅，則應先加輕化錏，使其沉析，然後濾清而中和之。

（五）結論

普通的金屬器皿，都可鍍鎳，若要特別求鎳層經久調勻的話，那麼可在器具上先鍍薄層的銅，因為鎳和銅要格外好一點。大概器皿上鍍有千份之一厘（〇·〇〇一Mm）厚的鎳，就能生明亮的彩色和永免生銹了。所用電流應為真流電，小規模的講，有幾只乾電池已很够了。

（註一）鹼性指數，實為英文中之Phvalue，係表示輕離子濃之度符號，輕離子的濃度與酸性的強弱成正比例，酸性愈強，則此值愈小；在中性液體中，此值為七；大於七即呈鹼性；小於七即呈酸性，故為便利起見，譯作「鹼性指數」因此值愈太，鹼性愈強也。

（以輕代氫　以綠代氯　以養代氧）

醫事問答

問失眠症及便秘

李伯華

弟年廿三，體質素弱，前因讀書時用腦過度，以致時患失眠症及大便秘結，雖經醫治，仍未見效，因苦不堪。近竟變本加厲，茲特函問，先生有何根本治療方法？務祈賜答，登於貴欄內為荷。

答

羅廣庭

此種症狀若單靠服藥治療多不易奏效，必須注意日常衞生，限制用腦過度，設法流通大便（多食有渣滓物，養成每日大便習慣或服瀉藥）使減少自己中毒，則每能使症狀輕快，同時應延醫診察有無其他病因，遵醫師指導療治，自能消除此種痛苦。

虎標良葯

清快水讚美詩

醉呀！我的小妖精，
你的媚眼，你的紅唇，
你的熱吻醉煞了我，
對我怎麼的溫存！
××　××　××　××
醉呀！我的小妖精，
春光難買，莫錯過今宵恩愛！
可知道我戀你的熱情有如在醉中渴想着「虎標清快水」。

清快水

廣州分行海珠路口虎標永安堂　電話壹壹四三三三

肺病早期診斷治療專家

唐太平醫師　肺病診療所　結核研究所　啓事

本醫師向秉父業專醫肺病已十七載，為求集思廣益起見，特往環球考察，經歷歐美諸國（德奥法英奧日瑞士等）專門研究肺病診療方法及考察各國肺病院之成績，曾在德國柏林醫科大學肺科教授埃士拿EISNER專研醫理，又在英國布郎頓胸肺病院BROMPTON實習治肺手術，均領證書，歸國後增設結核研究所，以應檢查細菌及動物試驗，另備新式診療儀器，照常應診。此啓（診療所）十九路（研究所）光雅里（時間）診症上午九時至一時，X光照肺下午二時以後

百昌堂　珠珀猴棗散

專治兒科風痰急驚等症實效昭著不可不用

大瓶壹元　小瓶五角

影射太多　請認字號

香港南北行街各埠均有代理

總發行廣州一德路西　自動電話一五六七三

（選辦節爐川送贈美人畫　惠顧壹元以上送贈）

特別　精醫筋絡病及老年風濕

張勵生醫務所廣州西關梯雲東路一百零九號　門診上午八時至一時　下午出診

筋絡抽縮痠痛屈伸不自如或患風濕以致手足麻木腫痛不良於行者曾有經驗之藥物療愈之切勿以屢醫罔效視為不治之疾本醫生治愈此等頑疾經登報鳴謝者不知凡幾速來就診可也不能就診函詢必答

麥嘯岑醫師　衞生局核驗証七號

專醫耳喉鼻

去年出國考察現已回粵親自診症

醫務所十八甫南路電話一四二五四

太平南路新亞酒店隔隣

法國醫學花柳專家　何棣華大醫師

專門檢驗治療花柳皮膚

淋濁梅毒華士文反應檢驗淋濁血毒等症

各種疾患無論男女按症輕重針射每針只取收二元

診例　服藥洗症初驗復驗醫藥各費均在內

（衛生局核驗證第四十二號）電話一五九九六

北大參茸行

參好　茸好

專講實際不務外觀・人參鹿茸好爽平・破折益食更相宜・發行價目函索奉送・請認老牌謹防影射

北大參茸行總行　廣州市光復南路營業部電話一六四六二

利生藥房經理

（分銷）廣州市清海路中德藥房　香港永樂街中德藥房　江門太平路中法藥房　石岐孫文西路中西藥房　梧州竹安路震亞藥房　台山月門路神仙藥行　南寧民生路中德藥房

茲有快活靈為戒烟減癮之良藥。妙在戒烟時。照常辦公。毫無痛苦。斷癮後。身體逐漸強健。飲無反應和緩無毒。重要吸性配製。純粹國產。有驗證無毒經之完全。化合詳細說明書。函索即寄。每小盒六毫。大盒一元四毫。

廢時失業。傾家蕩產。多為鴉片所誤。君若決心戒烟。即離苦海。目前

余自强醫務處

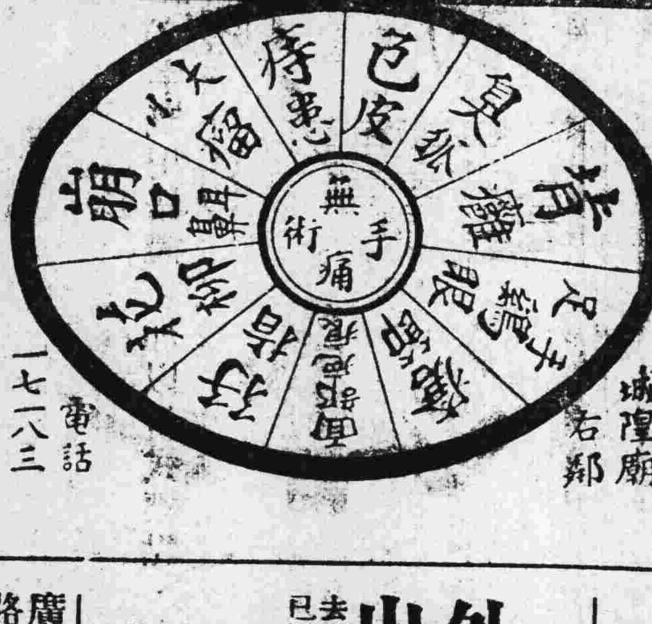

城隍廟右鄰　電話一七一八三

金慧儂　高義民　夫婦醫生

余夫婦開業十七年彼此合作治理

內科　各熱症胃痛嘔疴痢疾黃疸咳血吐血痔血腎病夢遺水腫脚軟骨痛

婦科　花柳白濁經白帶月經不調子宮經痛閉經以致難孕凡被男子一切不正傳染疾病

精理產科孕吐等病

醫務所一德路石室前　診期（九時至五時）電話一四六一零

何可醫師診治

法國醫學新法診驗痳瘋花柳皮膚專科

敦聘設備診驗激光室兼有到驗婦女留德醫學專科女醫師助理

醫費通融

院在豐寧路即西瓜園前

婦女特效調經水　白濁白帶名廠新藥

李澤民啓

外科瘡科專家郭友誠出國考察回粵啓事

一德路石室前

去歲鄙人赴歐考察外科醫務，現已回粵，照常親行診療：

瘰癧，臭狐，崩口，疤痕，痔瘡，瘤，瘍，瘡，瘰，癬，癩，痲，痘，癰腫等症

診症時間：上午九時至一時，下午三時至六時

電話一一五八三九

郭李醫師代理現

靈芝藥房

十靈丹

始創鼻祖

止痛退熱

濟世十餘載

廣州太平南路四十四號

止痛退熱消濕去暑發冷發熱化痰止咳各埠商店均有代售

刻下去，單劃出一條傷痕，要將某部刻去，是非再來一刀不可的。卽是，第一刀若是左傾的刻去，第二刀就要右傾，兩次刀相合成A字形，才能將某部版面刻去。照這樣，整個版面，是很難刻成的。

用圓刀或三角刀就不同了，一刀下去就可以剜出要刻的部分。這不是可以省了一半工夫嗎？爲什麽返看斜刀做至寶呢？因爲斜刀有它的寶貴的特質，我們已經說過了。你看，一刀割下去，就像斬釘截鐵一樣，有一種明快，武斷，強有力之表現。這種表現法在德國的表現派木刻充分地應用着。又在另一方面若能運用斜刀細膩去刻劃，那如明末木版畫的秀逸，輕巧的境地也可以刻得到的。

在西洋，斜刀握法如執鋼筆，這未嘗不可，但要多吃力，且不自如。究不如圖五運用腕力爲尚。

斜刀以外各種木刻刀可分（圖六

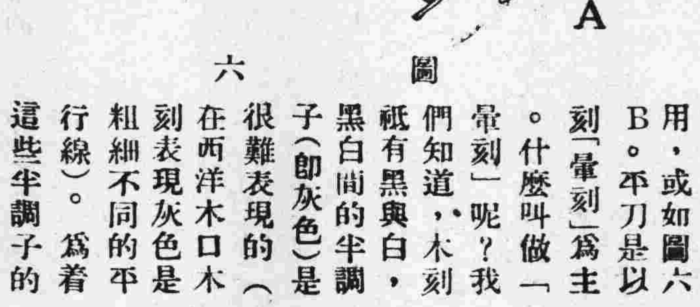

圖六

A）鋼筆般運用，或如圖六B。平刀是以刻「暈刻」爲主。什麽叫做「暈刻」呢？我們知道，木刻祇有黑與白，黑白間的半調子(卽灰色)是很難表現的（在西洋木口木刻表現灰色是粗細不同的平行線)。爲着這些半調子的獲得，我們可以用平刀，將版面刻出許多深淺不同的部分。於是，深的部分拓印出來便是白色，淺的部分便成灰色，而又由於深淺程度之不同，生出不同的灰色。那麽。若能巧妙地運用平刀，可以創出一種調子豐滿的畫面。尤其在刻人體要表現圓感的場合，這樣的暈刻是重要的。

圓刀是一種最好用的工具。有過一個時期，我祇用圓刀去刻畫。大家都怕知道，用圓刀在版面上一刻，便成一個橢圓形的白點。拉長一刻，便成一根圓頭的白線。運用這兩個要素──圓點與圓線──可以組織成一張很活潑的畫。我用圓刀，直如用毛筆一樣，有一種十分自由，十分柔美的感覺。

三角刀主要是用來刻線。善於運用者，可以模做木口木刻。三角刀可以刻成西洋風的精緻的版畫，所以，國內從事創作木刻者，多喜用之。單是一張三角刀，更能應用無窮，產生許多技巧。有人愛用三角刀去刻平行線，有人愛用去刻十字形線，有人愛用去刻棊盤形線，有人愛用去刻不規則的線，有人愛用去刻密集的點，更有人幾種混合起來用。總言之，能夠純熟地運用三角刀，你便已獲得許多表現法。而因用力之輕重，三角刀在版面上刻成線條之深淺不同，可以產出一種很巧妙的調子。這在研究木口木刻時更應注意。

平底刀及平底鑿，都是在版將完成時，用來鏟除不要的空白的。比方天空，你要白色，你就可以用平底刀去鏟除凹凸不平的部分，需要鏟除的面積若大時，用平底鑿更好，這兩種工具的工作本來可以用大小圓刀去替代，缺少了也不成問題。

爲着更具體地去說明各種木刻刀之特質，在這裏更舉出些實例如圖七。一是用斜刀刻成的線及面。二是用平刀刻成的「暈刻」表現法。三是用圓刀刻成的點及線。四是用三角刀刻成的各種表現法。

圖七　各種刀之特質

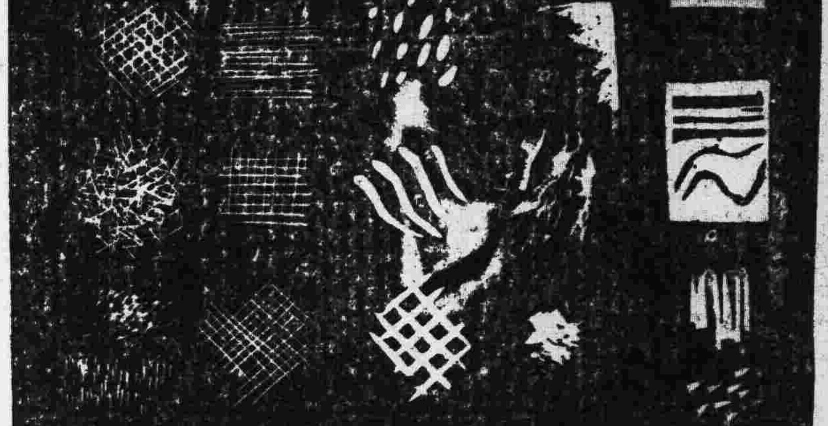

諸位，現在大概已經躍躍欲試吧。那麽，先用幼砂紙擦版面，不使絲毛粗糙，然後照上述的方法打好底稿。於是，繼着發生的問題就是怎樣獲得明暗的表現了。這最好先用圓刀，大刀闊斧地將明的(白的)地方刻出來。好像寫木炭畫，先把握對象的大體繪出一樣，然後才逐步進行各種刻畫。要是，這個步工夫做得好，那張木刻之成功是必然的。

此時，你要選擇你的表現方法，換句話說，你要選擇工具罷。比方，你要有力的表現，就去選用斜刀，你要柔和的畫面，就去選用平刀，圓刀，你要綿密的描刻，就去選用三角刀。這是一種重要的考慮，因爲各種刀之特質足以增強你的表現力，而往往由於選用工具或表現法之不當，作品終致失敗的。

大致刻好之後，單看版面很難判斷它是好是壞。你要試印一張出來，稱爲「試刷」，於是，你照着那張「試刷」去修改原版。諸位要注意，這時原版往往會給你改壞。也許你太過注意或者太過細心的線故，改壞了的版，再加縫補，是至麻煩的。所以，我並不馬上去改原版，先用毛筆醮白粉在試刷出來那張畫上，加以修改，看看改後的效果如何，然後才直接改原版。這是一種穩健辦法。有許多時雖似乎不必要，但照這樣做是有益的。

修改到你滿意的時候，你的創作木刻就算完成了。末了，我寫出刻版時要注意的地方若干點。

一、在刻出一根凸線的場合，線的底部要比頂部大，成半截金字塔狀。反之，卽底部小於頂部，線或許會卽斷，縱不卽斷，在拓印時也少不了要損壞。

二、鏟除空白時，在初學者多花許多工夫去鏟到十分平滑。這是工匠的常法，是最愚蠢的事情。比方用圓刀去鏟地，結果便起了許多起伏的波形，這不單不要緊，而且在創作木刻往往要利用這些不規則的波形，同時拓印出來，以增加木刻的趣味。這是値得去研究的一種技巧。

三、用圓刀的時候要留心木版上的紋理。若逆紋刻去，往往使週圍的地方崩缺，以致失敗。

四、不論線要點，拓印出來必比在版面看時爲大，刻時該要預爲計劃。

五、刻時一般工匠是許將版木隨意移動的。至於創作木刻，則可自由處置你的版木，沒有什麽不合。

六，用斜刀亦要注意木紋，逆紋去刻，往往會弄斷刀鋒。

七、在鏟除大部空白的場合，最好用木槌加刀於平或圓鑿後，小心從事。這一方可以省力，一方可免刀在版面滑走，致損傷不需要刻去的重要部分。

畫室雜寫

林紹崙

一、美術無用

自從世界經濟破產之後，次殖民地的中國，更日形危機。不消說，農村的經濟生產已告絕望，就是都市經濟來源也日形拮据。閉門大吉和逃亡的事是舉目皆是，不景氣的慘淡呼聲已彌漫全國矣。

因爲不景氣，所以行路也不容易，行路不容易，吃飯問題就成爲目前很嚴重的問題了。所以，一批批的大學生，留學生，博士，×士的失業，失業後的發生麵包恐慌，實在並不算奇。因此，一般「聰明」者又在大唱「大學無用」論了。在「大學無用」論之後，又有廢除「文」，「法」科之提議；自然，很顯明的是在說，「文科」，「法科」沒有用了。近來更常常聽着「美術無用」的聲號。他們的意思大概是以爲目前的中國太糟了，只有「科學」一門才可以救，像美術這類的東西是不行的。甚至一般本身研究藝術的人，也漸漸對它──藝術──發生懷疑起來了。

是的，大學無用，文科無用，法科無用，藝術無用，在目前，的的確確是講得去的；至少我們可以說：「所學非所用」。可不是麽？研究文學的不一定要進文科大學，做官的也不一定要進過法科大學，從事藝術事業的也不必一定要高深的藝術家。這是目前中國社會裡千眞萬確的事實。

然而，學問本身的有用沒有用，和「所學非所用」是兩件事。我們不能因爲「所學非所用」便肯定學問本身的沒有用。更不能因爲「所學非所用」便肯定學問本身的價值，這是誰也曉得的。

不論那一種學術，它的存在能有相當的歷史的，那它的價値實在用不着我們來估價了；藝術也自然不能例外。若空談「美術無用」，那不如問問：「人類需不需要美術」和「社會的進化需不需要美術」倒比較實在一點。

二、「面子」的悲哀

『中國是數千年來開化最早的國家』，在孩子的時代就老早聽過人嚷了。一直到如今，還是依然一樣地聽着這句話。說話的人是很高興，模樣十分得意揚揚。

不錯，中國是數千年來開化「最早」的國家，可是，最早畢竟是「最早」罷了。「最早」便可以向人誇示麽？若提起我們的「文化」問問，那麽，「最早」的文化到那里去了呢？是文化本身的停留，也是子孫的不出息呢？

中國人，似乎一向歡喜歡講「面子」。開口講「家山」，閉口講「招牌」；有時講不下場的時候，動不動便搬祖宗三代出來當靠山；交親戚自然先得看看「門戶」，就是做賣藥的生意的老兄也樂得把「祖傳秘法」來做宣傳，那生意總不會錯。祇要門戶理得光光亮亮，有個人在旁邊拍拍他的肩膀稱好，那就心滿意足了。就是要吃一點苦，內面空虛一點也不要緊的。最要緊的是『面子不可丟』，肚皮餓了祇好縛緊褲帶，裝着很飽的樣子，那便行了。

『丟臉』的總是不行的，不修理門面也丟臉，不誇示家山也丟臉，做事錯了去認錯也丟臉，於是乎，相競不相讓地『修理門面』，家底也總總搬出；自於拈撿自己的錯處的，那自然是已被認爲敵人之列。敵人，是萬分可惡，非打而洩憤不可。……

於是，中國目前就弄得一場糊塗。

不料這糊塗竟一日一日向文化界侵入去了。

所謂什麽淸高的藝人，什麽偉大的人格，那祇他自己才知道。一切眞理在現代的中國，恐怕已失去了它存在的價値。藝術界和其他什麽界是一樣的，糊塗，黑暗……其內幕多少層，祇有幹的人自己曉得。

三、批評和情感

好戴高帽，這大概是人之常情。人家客客氣氣稱讚幾句，自己心裡多少總有點舒服。可是客氣的話未必是眞話，這是自己也很明白的。雖然希望人家說眞話，但人家眞的不客氣地說起眞話來時，那有時又要被人認爲得罪了。做這個年頭的一個人，老實說，眞不容易做。

藝術的批評，在目前，在這幼稚時代的目前，是萬二分的必要，這是誰也知道的。不批評，就不會發覺錯悞，不發覺錯悞，就不會改進。不改進，事情就自然而然地走向開倒車的路上去。

批評是必要的，這誰也覺悟到，可是，我們有時看見的所謂批評，是未免太情感化了。不是亂捧，便是瞎罵，有時竟因個人私見而胡鬧的，眞不知凡幾。

批評家的任務是很重大的，不論是對於文化的前途和社會進化的前途底方面。差不多，批評家對于學術前途上的幫助，是十分必要的，自然，他應有充分的修養和充分的學問，他的鑑賞力不但要比一般人高，就是時代思想和社會認識也要很清楚，才不致把問題弄錯的。在目前，我們是需要批評家，但我們需要的是勇敢的，理性的批評家，並不是情感論事的胡鬧者。

廿四，二月，廿八於東山。

消息

「現代版畫」第四集新春風俗專號已於三月一日出版，該集自本期起擴充內容，版畫共十五張價格仍舊，本市永漢北路大衆公司總代售。

武昌亞新地學社

新出 張掛適用 地圖

中華形勢講授圖	一幅	定價二元六角	裱加實洋六角
世界形勢講授圖	一幅	定價二元六角	裱加實洋六角
乙種中華形勢講授圖	一幅	定價一元六角	
亞洲形勢講授圖	一幅	定價一元六角	
歐洲形勢講授圖	一幅	定價一元六角	
非洲形勢講授圖	一幅	定價一元六角	
美洲形勢講授圖	一幅	定價一元六角	
海洋洲形勢講授圖	一幅	定價一元六角	
中國地勢大掛圖	一幅	定價二元六角	裱加實洋六角
中華國恥地圖	一幅	定價一元	
世界政治區劃商業交通全圖	一幅	定價一元	
各省明細地圖	每幅	定價九角	

上列各圖悉合教室懸掛之用體例新穎地名準確印刷鮮明紙張潔白客室講堂均可適用此外尚有各省明細各省分縣圖都市圖名目甚多不及備載印有目錄緘索卽寄

廣州發行所
廣衛路華寧里第六十三號
代售處廣州民智書局

心絃口琴社免費速成班

免費：凡携心絃口琴來學者一律免費
速成：兩個星期畢業保證學成
正社：文明路口二零八號
分社：河南福塲西一弄

鋪在廣州市長堤海珠路口東四号開張

永康葯房

歡喜菓

永康油

救急治病 祛風除痰 解毒止痛

各處藥房商店均有代售 歡迎代理函索卽覆

每事多忘
關於腦力薄弱

廣州市漿欄路
天良堂参茸莊發明

鹿茸補血汁

補血固有功效
補腦尤爲特殊
味且香濃適口

HEART BRAND

●經實業部審定國貨特給優等獎狀●

自然散

名醫張曲江發明專門止痛不作別用功效超卓不同凡品

主治

頭痛　耳痛　喉痛
氣痛　心痛　肚痛
胆石痛　腎石痛
腸胃痛　神經痛
月經痛　創傷痛
折骨痛　風濕骨痛

總經理廣州一德路宏興葯房

香港莊士敦道公正行啟

藝術

第四十三期目次

最近德國文壇一瞥

洛嚴

Max Wieser補增的Werner Mahrholz的[Dentsche Literaturder Gegenwart]的改訂版已出版了。著者的意圖，想以這本書作爲近世文學研究的Leitfaden。不論現代是什麼時代，總之在這時代產生的，與及這時代活動的人間，一切的傾向或潮流雖然那麼錯綜難于捉摸，但他却把這多樣性整理，統一，把那可能認識的觀點持供給讀者了。

歷史的地推究，西歐的精神生活的大動力可歸納做啓蒙主義和浪漫主義兩種。這兩種傾向的特殊的調和型在德國却於一八〇〇年頃的古典主義弄好了。十九世紀的精神史不外這兩種傾向的交互的復興吧了。兩者因時代勢力的消長，立刻又繼續的永遠相剋。少數的上層階級避開這鬪爭，文化的地非常高揚，於是遂入於不安定的精神狀態，沉潛於文化的牧歌之中。古典主義的Episode最後完全和世間隔絕隨於末流的Academism了。至一八三〇年間的新寫實主義就是一種啓蒙主義的復興。自海涅，蘭孟爾曼(Karl Immermann)始至一八四八年已達到最高潮了。加爾拉，曼里加所見。(寫實主義的)的古典主義以享比爾(Friedrich Hebbel)爲最高峰。瓦克那，C，F馬耶爾的出現，雖嘗攪動新浪漫主義的浪花，但經不過次第增大聲勢的寫實主義的襲擊而歸于消滅，於是蔚多姆，拉畢，賀達涅的寫實主義，已成爲持着非形而上學的基調的人們的天下了。這次的戰鬥大約在一八五〇—一八七〇年，當時的詩人許多內部都蘊藏這兩傾向，於是遂執拗地戰鬥終至不能自拔了。此時代如前述三種要素比較具有同等的力量。一八七〇年以後可說是耶米耳玲的時代了。如Paul Heyse，Friedrich Spielhagen等就是代表的作家。

由這間的出發點至一八八〇年，又到了一大危機，兩種傾向又從新爭鬥把一切的存在，一切的價值都從根柢推翻了。唯一表現這時代的就是尼采一人。

Mahrholz以這個方法檢討，他把一八八〇年至現代的德國文學分做：

一 Der Naturalismus
二 Die Neuromantik
三 Das Zwischenspiel des Neuklassizismus
四 Ergebnisse der Neuromantik
五 Ein Zwischenspiel
六 Der Expressionismus
七 (Vom Expressionismus zum neuen Realismus)
(Dei neue Sachlichkeit)

七章。現把第七章大體紹介，藉以窺見最近德國文壇的一斑。

表現主義的產物

表現主義是一種和大戰及社會的政治的底革命的體驗相應的文學的妄想。大戰之後，各國的人民，尤其是德國人的生活根本起了變化，受了激烈的打擊。攪亂，革命便跟着爆發了，因此易感的詩人的感情對此遂起種種的反應。苦惱極端的叫喚，夢幻的遁世，決然的態度，狂放的防衛，對新事物的感激的叫喚等。如狂濤怒張，像精緻底雕鏤般的目的，早于新浪漫派續代失掉了。一切無所顧慮。只是力強的把握着。更因體驗的貧乏，放棄Sensation的探求。總之，最初的形式不外雜多的材料的堆積吧了。

因此，人生再陷於危險，不安，刺激的深淵了。人生沒有光明。只有在暗黑中摸索。矛盾，猜疑，恍惚，虛無思想，反抗，絕望，善惡各走極端—這些就是表現主義唯一的特徵。可是在這苦痛的分裂性中却見到詩的最重要的前提。表現主義的產物，係對於偉大的運命或偉大的形式的努力的理解，人生不確實或疑惑的感情，深向現世讚仰，新創造的文化使命的自覺，及對此使命的偉大的謙遜的態度，由狹窄的Radio的世界向着歐州共同性的意識的展開，個人苦惱的絕滅，詩人的徹底的豫言者化等。即全體都成爲問題。眞的意義上人生也成爲象徵的東西了。

原因，以徹底的寫實底的筆，表現純象徵的生活的長篇作家佛朗茲嘉佛加，最帶重要的意義了。他以不可思議的透明底說話，描寫法廷，旅館……家庭……等，日常生活。人們以靈的不可視的力鬥爭主張自己的生存權。在過度的不明與神秘性的混合中，知道萬象的無價值足以震撼靈魂，過着極有組織化的人生的影的部分，是最有力的表現。同時又在其中，表現超越個性幷導越個性的偉大的形式的精進。

結局從這新寫實的努力之中，實際地形式，形像，或者內容的發展沒有超過期待之外。現在在這發展課程中的文學巳嘗着造型藝術，尤其是建築的精粕的狀態了。青年作家們由于個人的地觀近這種傾向的關係（例如奧斯蔡，郭戈修加是），對于繪畫，彫刻，與建築自然有特異的理解。那形式與從人體性的深奧，從宇宙的關聯自然地發生構成爲偉大的未來的作品，如耶侖斯多，巴爾拉哈的存在就是可貴的說明了。巴爾拉哈的彫刻之中所發生的效果。我們在浪漫派時代或初期哥特克時代偉大的巨匠的作品中也難發見這樣的溫柔，新鮮。清淨，及深奧性了。

表現主義的完成者是阿爾弗勒托。狄勃寧。他是一個優秀的小說家。同時恐怕是表現主義時代最大的物語作者了。如「蒲公英之死」，『Die drei Sprunge des Wanglun』『Wallenstein』……等，令人讀後留下深刻的印象。至于猶多比亞的小說『Meere, Berge, Giganten』却不是纖巧而是力強的作品。這是把大戰後的社會狀態從紀元三千年頃回顧的年代記(Chronicle)的體裁，技術的進步益爲顯著，他使各國人民，大大陸間的反撥益爲恐怖，「良善底人間」益變爲絕望。這些思想像惡夢般放在讀者的身上，但是，在于未來，却有着機械化，精神的空虛，野蠻化，與技術化的想像。這些可能的事，有許多是作者實現的事的默示。這小說實在是表現主義時代的默示錄。這裏的詩人是社會改革者，但現今的人類不能以自己的能力改變那態度，因而流于狂奔，高慢。這些，對于未來恐怕是一種告戒了。

作者的能力，于最近作「Berlin Alexanderplatz」更走上極峰。表現主義的良優的要素差不多包含在這大作之中，我們在此可見主人翁弗朗茲，比巴阿可夫運命的對照。現在柏林阿厭山大廣揚的廣大的人生中，弗朗茲。比巴阿可夫發見和小「我」之間調和的事就是這本書的目的。

版畫講座

李樺。

木刻講話

中篇　木刻之製作

一　打稿

我們有了準備之後，就可以開始製作木刻了。有許多人或許有過在木板上用刀刻劃的事，而感覺困難。不錯，這種困難我也感覺到。第一，因爲缺乏工具，第二，因爲不曉得表現法，於是，往往很辛苦刻成的木刻，非失之過黑便失於過白。由此可知，從黑地刻出白來的木刻，比之在白紙上畫出黑線的「筆畫」，更難把握其明暗之表現。而要是你能克服這種困難，你就成功了。

在未操刀在板面上刻之前，我們要研究一下稿要怎樣打。木刻既是創作的，那麼，將稿畫在紙上，貼上板面，絲毫不改地照稿去刻，自然是不對的。再現底稿，便是一個刻工。他完全不懂得木刻的特質，祇從事「筆畫」之模擬。在我國一向的木版畫是這樣作法，這我們叫做「複製木刻」，並非我想在這兒介紹的。

所以，在以發揮木刻特質爲目的的創作木刻，底稿並不十分重要。反之，過於重視底稿，往往給它約束，不能自由發揮作者技巧。底稿不過是作一個模樣看待罷了。

因爲稿既不重要，那麼，刀就像一枝筆，我們用刀比方用筆一樣，自由地依照自己的意思去刻畫就好了。爲着木刻是從黑地刻出白來，所以，木版該先塗黑，好使在製作時，清楚地一刀一刃看得見。將木版塗黑，隨手頭所有，應用什麼顏料都可以，不過，不好用墨。最好用透明的暗色，于是隨手選用了案頭的藍黑墨水。它很能完全盡了這個任務。滿塗了墨水的木版，變成一片藍黑色，其次在上面，用毛筆(不宜用鉛筆或其他硬筆)醮墨或白粉將構圖寫上。若果你巳胸有成竹，一個大體輪廓就可以了，不然，可以寫配明暗以作刻時的根據。但是，無論如何，這樣的底稿祇不過是畫面上各種位置的指定，不能看做一張畫稿去照刻。於是，你依照這個草圖，去思考用什麼刀，什麼表現法等。木刻的第一步工作，就算完成了。

直接在版畫上打稿，初學時還恐怕是件難事。爲着練習，先用薄紙畫好底稿貼上去刻，是可以的。祇要注意的是紙貼上版面後，非至完全乾透，不能着手去刻，否則刻時會連紙帶走。至刻好後，先將全版浸在水裏，將紙洗脫淨盡，方可拓印。

直接寫稿，要注意的是物象左右的位置。因爲作成一個版，一定是反方向的。比方你刻一個人在寫字，看版面的畫稿時雖沒有錯，但拓印出來便成了左手執筆。這在寫稿時是不能忽畧了的。

製作色刷時，打稿頗爲麻煩，詳[補篇]。

二　怎樣刻

刻木刻有些人需要一個工事臺（如圖四）。尺寸隨意。在一張木版上下兩端，在反方向各釘一橫木。製作時，將木版放在斜面上。橫木是在要用木槌及鑿的場合時用的。然而，實際上工事臺不一定需要，我是沒有用它的。

圖四

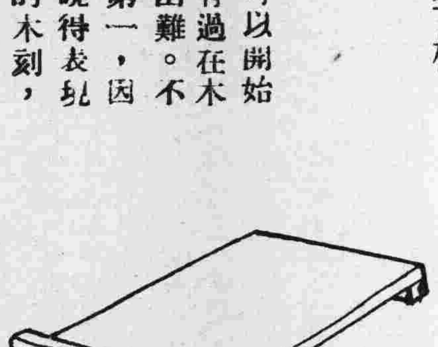

工作臺

木刻之成敗，完全看運用木刻刀純熟與否以爲斷。好比你從事水彩或油畫，若不熟識水色或油色的特質，自然是寫不成功的。木刻的工具與技巧更千變萬化，所以從事木刻者應多多練習，才可以得到完滿的收穫。

我們先研究一下怎樣執刀罷。

斜刀——斜刀是東洋木刻的至寶。中國古代木刻，不論如何精緻，都是成於一把斜刀的。所以，我們不能忽畧斜刀之好處，更不要因覺用斜刀麻煩而不用。在我們的木刻中，應該盡量吸收固有的優點，那麼，斜刀也是創作木刻的至寶。

斜刀握法如圖五。在製作時須要運用自如，用文字有許多地方是說不出的。大家祇要知道，斜刀在版面上

圖五

第四十三期目次

最近德國文壇一瞥……洛　嚴

版畫講座
本刻講話(中篇)……李　樺

畫室雜寫……林紹崙

廣州商務印書館　地址：財廳前

特價文具

三月一日起至三月卅一日止

外埠通訊現購(郵費另加)

特價品目一斑	單位	原售實價(單位圓)	特價(單位圓)
330 算尺	支	9,00	5,00
360 算尺	支	25,00	13,00
363 算尺	支	19,50	10,[illegible]0
375 算尺	支	29,00	15,00
703-03 三稜尺(千進)	支	8,00	[illegible],00
78-12 三稜尺(十進)	支	11,00	7,50
78-12 三稜尺(八進)	支	11,00	7,50
12" 明角三角板	對	3,50	2,[illegible]0
10" 明角三角板	對	2,00	1,00
8" 明角三角板	對	1,80	1,30
6" 明角三角板	對	1,[illegible]0	,80
581 散頁簿売	付	,[illegible]0	,30
636 散頁紙(有格)	包	,[illegible]0	,30
635 散頁紙(無格)	包	,[illegible]0	,30
571 打字紙	包	,70	,50
513 打字紙	包	,[illegible]0	,30
601 練習簿(十八頁)	打	,[illegible]0	,30
901 練習簿(十八頁小格)	打	,55	,10
本製西式信封箋	合	,80	,[illegible]0
505 拍紙簿(小本)	打	,[illegible]0	,20
507 拍紙簿(中本)	打	,70	,10
甲種 講義夾	本	,20	,15
乙種 講義夾	本	,18	,15
A 簿記練習簿	本	,30	,15
B 簿記練習簿	本	,20	,10
C 簿記練習簿	本	,20	,10
D 簿記練習簿	本	,15	,08
111 大華墨水(二兩)	瓶	,30	,20
[illegible] 利文墨水(二兩)	瓶	,30	,20
[illegible] 地球墨水(四兩)	瓶	1,10	,80
本製手提雙用複寫機	架	2[illegible],00	18,00
象林蠟紙	合	[illegible],00	3,00
918 鋼板	塊	[illegible],00	2,00
德製墨油	瓶	1,50	1,00
廿一孔國光牌口琴(C調)	把	2,20	1,60
福字C.P.風琴四組	架	71,50	50,00
張字雙音風琴四組	架	71,50	50,00
樂府牌D字風琴五組	架	12[illegible],00	95,00

各種

派克自來水筆

地球自來水筆

特價八折

免費電刻

凡惠購自來水筆每件在伍元以上者均免費刻字中文以四字爲限西文以長四公分(Cm)爲限如欲多刻行數每行加收刻費六毫

正風

半月刊　一月十六日出版

第一卷第二期

人才與政治……吳貫因
教育之效果……鄭大洲
現代的中國怎樣？……婁孔子
人格的學問……張聖心
民國外交方面之樂觀……鄭大洲
鄒恩主義之故事……吳貫因
東北農業及農業恐慌……牟興凱
勤學之模楷……鄭大洲
胡人考(續)……從周
交友之美德……鄭大洲
馬克思價值學說之批評……龍國權
一針見血錄……鄭大洲
凌霄漢閣筆記
清代燕都梨園史料序……宗威
中國之舊道德(續)……鄭大洲
中華民國刑法修正案(續)
文章與世風國運及道德……陳樹渠
本國時事要畧
外國時事要畧

天津法界三十號路　正風社　電話三局二八八五

優待直接訂閱諸君報價每期二角全年四元預定全年八折實收三元二角預定半年二元二角郵費在外

本市代售處　文明路南嶺書籍流通社　永漢路現代書局　文明書局

法國里昂大學外科專門　巴黎大學皮膚花柳專科

男女醫師　李同仁…李達權

透熱電療白濁白帶之效爲有科學智識者所深知旣不傷身復無痛苦成績旣著假冒漸多故患者須認眞辨明電療時覺全身溫暖舒適而絕無絲毫震動者數次可以全愈者方非假偽並備有紫外光赤光顯微鏡針射治療花柳濁帶各期梅毒皮膚外科雜症太平南路卅號電話一五壹弍弍核驗証第二號

聲請檢定訓育主任黨義教師者注意

廣東省訓育人員黨義教師檢定委員會通告通字第廿四號　查本會辦理第五期中學訓育主任黨義教師之檢定經將所有聲請人員之資格及筆試口試成績先後審核完竣計檢定合格者(一)高中訓育主任七十一名(二)高中黨義教師六名(三)初中訓育主任二十三名(四)初中黨義教師十名(五)代用高中訓育主任二名(六)代用高中黨義教師一名(七)代用初中訓育主任一名(八)代用初中黨義教師一名合計一百二十五名茲將其姓名公佈如後希各知照　計開

(一)檢定合格高中訓育主任七十一人　林蘊光　巫素貞　莊金渭　譚步俠　何名洙　李兆福　陳婉璟　王觀舜　蘇民　葉光臺　黃維珀　平鶯寰　陳鑾佳　陳智乾　趙承毓　王德輝　胡大同　劉興序　張傑文　李炳垣　張肇光　陳本　梁偉琮　梁麟　陳炳煥　周家源　黃麟玉　任中敏　阮剛父　袁國維　郭文恩　繆任樑　鄧華卿　馬齋心　李道坦　謝天曾　姚良大　李慕堯　包三易　黃鶴鳴　蔣宗耀　鄧時樂　魏譚丘　黎慶銘　伍永順　李遠光　陳丕文　林啓浩　司徒義應補繳畢業文憑　葉振漢應補繳黨證　譚震歐應補繳黨證　陳淞南應補繳黨證及畢業文憑　林清波應補受口試及補繳黨證與畢業文憑　葉重琉應補繳畢業文憑　曾聘珍應補繳黨證　麥靈生應補繳黨證及畢業文憑　楊世軒應補繳黨証　李鴻勳應補繳畢業文憑　王原達應補繳黨證　吳震東應補繳黨證　林運銘應補繳黨證　王曜光應補繳畢業文憑　李錦濤應補繳畢業文憑　盧子葵應補繳畢業文憑　李植初應補繳畢業文憑及委任令　陳偉烈應補繳畢業文憑　鄧流溥應補繳畢業文憑　周公偉應補繳黨證及畢業文憑　蘇章應補繳畢業文憑　張道隆應補繳畢業文憑　羅瑤應補繳畢業文憑　(二)檢定合格高中黨義教師六人　姚辰穎　賴國權　張惠臣　何德輝應補繳黨證　謝續舜應補繳黨證　吳鄭豪應補繳畢業文憑　(三)檢定合格初中訓育主任三十三人　李惠民　金寶清　章啓佑　張沛森　李景賢　周乃芬　洪聲遠　黃憲公　鄭侯升　鄭鏡初　姚學修　高咏雪　吳炳華　陳纘谷　周耀棻　李亮　梁彥明　何鶴年　黎協十　謝子明　盧廣文　古維亮　韋德俊　袁定邦　黃練志　羅景文　許慶之　魏潤實應補考口試　魏登堅應補繳黨證及畢業文憑　謝錫祥應補繳畢業文憑　巫大謙應補繳黨證　黃俊成應補繳黨證　(四)檢定合格初中黨義教師十人　葉桂焜　岑鉅銓　鍾登蕃　李鎮華　馮剛志　陳漢欽　黃鼎乾應補繳畢業文憑及黃葉郎黃鼎乾之證明文件　黃連杰應補繳畢業文憑　鄭永康應補繳畢業文憑　徐澤農應補受口試　(五)准暫充代用高中訓育主任者二人　鄧禹培　成煥堯應補受口試　(六)准暫充代用高中黨義教師者一人　陳康　(七)准暫充代用初中訓育主任者一人　王鏡泮　(八)准暫充代用初中黨義教師者一人　陳操昌　中華民國二十四年三月二十八日　常務委員溫仲琦

何利田大醫師

花柳皮膚專科　痛後檢驗証明

專醫花柳

新到針藥　白濁白帶

地址　惠愛東路二一六號二樓華陀醫社(即長塘街口對面)衛生局核驗証第三十二號

大同醫院

院址西豪園　電話一〇五〇八

花園式私家醫院，房舍一律向東，朝南，光線充足，空氣新鮮，設備完善，誠養病治療之絕好場所也！

院長譚大同

今日中西足球隊會師

下午四時西洋隊戰聯隊 地點在東郊公共運動場

香港西洋會足球隊、爲港中足球隊錚錚者、實力極爲雄厚、且擁有大小告山奴昆仲、不啻如虎添翼、查西洋會在港參加比賽時常、杯出戰以還、節節勝利、此次應廣州中華體育會之請、來省表演、定今(二)日由港乘中午快車首途來省、擬下榻于沙面域多利酒店、即日下午四時半在東較場公共運動場戰海空嶺聯隊、翌(三)日再戰中華會、三隊相遇、勝勞難操、殊難逆料、茲將三隊陣容錄后、

(西洋隊)

寶云 小馬隊氏
馬隊氏 比路度 亞路域氏
大告山奴 施路華 金氏
小告山奴 地路加杜 加士地路

(海空嶺)

黃振勳(嶺) 符家興(空) 賴棟材(海) 黃志民(嶺)
盧觀怡(嶺) 徐弫輝(空) 高爲鐵(嶺)
王祖炯(嶺) 區炳明(海) 胡天寶(空) 郭琳驥(嶺)

軍校軍官班 球類預賽結果

第一中隊佔優勢

廣東軍事政治學校軍官班此次籌備於三月十八十九兩日舉行運動大會、連日來、在本校舉行各種球類預賽、結果佔勝者爲第一中隊(該班共有六中隊)現該校體育科已于二十八日起舉行決賽、茲將第一中隊之選手隊列左、

足球隊 葉志偉 曾賡寧 黃大鏘 佘世儉 鄒日讓 郭雨生 葉映球 林舜堂 李克敏 張守中 韋少英 陳宣凱

排球隊 伍迎祺 黃大鏘 陳宣凱 林舜堂 張雄武 鄒日讓 葉映球 韋少英

藍球隊 鍾權 韋少英 葉映球 陳軍祺 黃大鏘 李克敏 鄒日讓

二屆市長杯 籃球賽秩序表

昨日業已編定 下週開始競賽

第二屆市長杯男女籃球公開比賽會、昨日下午五時召集各隊代表抽籤決定比賽秩序、并定下週開賽、由本月十八日以前、每週星期一三五日下午七時起、在青年會健身房舉行、(十八日以後、則改在每週二四六日下午七時開始)、男子組先採大比賽式、最後由甲乙丙丁四組優勝隊採單循環式決定冠亞軍、女子組則採單循環式名次、每勝一次得兩分、以得分多寡決定名次、至初賽秩序如下、(男組)(甲)青萍對教忠、千頃對藍星、航校對市二中、翼廬對航校、或市二中、(乙)勤工對大中、公評對法學院乙、(丙)八桂對黑白、紅鷹對彈丸、(丁)教導師對法學院甲、轟社對體中、中華對電專、白獅對紅黑、(女組)體專對藍白、女中對女師、教忠對一三中學、

滑冰叢談(六)

[以下應接本文第四最末句「常訓練體力之增進」之後]

因文較長、故一千五百米及五千米省略、茲將一萬公尺

◇一萬公尺◇

一萬米之方法略述如下、一萬米之世界紀錄保持者、爲挪威之卡森氏、時間爲十七分十七秒四、平均五百米之時間大約在五十二秒、每次運動會、一人若要出場於數種項目、對於體力及技術上終不免有缺乏之點、最好選手對於自己身體上最合宜之一種項目、如五百米或千五百米、五千米、或一萬米、對所選之項目專心研究、若選千五百米、或五千米、或一萬米之項目時、最初計自己五百米之時間、不能達到他人之千五百米或五千米、一萬米中之五百米平均間時、在全距離當然亦無希望、自己五百米間須要達到他人全距離之五百米平均時間、練習時若五百米之速度能達四十八秒時、即再試驗五百米以五十秒之時間能達幾次、其次再漸漸訓練延長距離、此種練習法一能增進體力、又能增加自己耐久力、求進之興趣、但技術之增進非在冰上不可、故在冬季不可空過、總之、體力、體格爲速度滑冰之資本、故在滑冰期外、亦要相當養成之必要、確立嚴正之生活、嚴正之生活、決非艱苦、有一週間、即可成爲習慣、青年諸君有規正之生活、不但對於滑冰有助、在社會上之重要人格亦能養成其大半、世界速度滑冰競賽之記錄如下、

五百米…四二秒五…恩格那斯探根(挪)…一九三三年…千五米…二分一七秒四…瑪提振…(挪)一九一四年…五千米…八分十八秒九…斯基甫…(奧)一九三四年…一萬米…一七分十七秒四…卡爾森…(挪)一九二八年…(完)

Ford V8

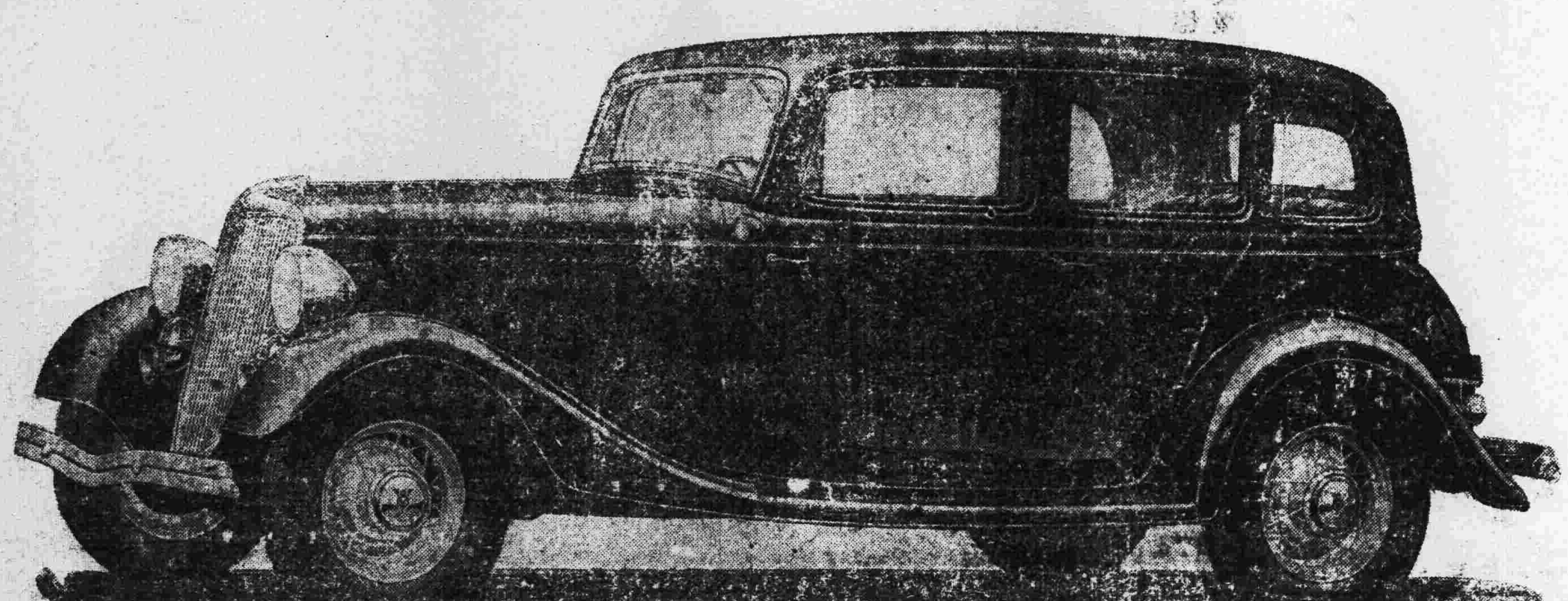

特等福特四門大轎車

此爲美觀宏敞之轎車。漆色裝璜，處處盡善盡美。前後車窗，均有視野清晰之通氣裝置。車廂內部寬宏，尤爲舉家代步之利器。前後座位，頂部及容足之地，均極寬敞。全車概裝安全玻璃。如圖，爲加工特製之美觀四門轎車。對於需要寬敞舒適之汽車，而不欲多費金錢於購車成本或養車費用者。尤爲適宜。一經試乘。便可明知矣。

▶請購用眞正福特零件◀

廣州經理處 夏巴有限公司 (地址)豐寧馬路四十號

香港經理處 夏巴有限公司 (地址)九龍彌敦道二百二十三號

上海福特汽車公司啓

上海福州路江西路角亨密爾敦大廈

今日一幕小球賽

振強對破浪隊 在市體會球場

振強小球隊爲市內正式小足球隊伍、現該隊爲研究技術計、以體專破浪小足球隊實力雄厚、堪作他山之助、特下戰書、約期今(二)日四時半在教育路市體委會球場作友誼比賽、查體專破浪已允依時派隊應戰、

今日芳浦杯 足球賽兩場改期

芳浦杯足球比賽今日原有兩場決賽、第一場爲中中對華聯、第二場爲空軍對南大、但因今日西洋足球隊來省、與海空嶺聯隊比賽、故芳浦杯兩場暫改期舉行、

廣州大學 籌備全校運動會

準備參加省運大會

廣州大學近以十三次全省運動會業已定期舉行、爲未雨綢繆起見、擬先舉行第二次全校運動大會、檢閱學生各項運動成績、以便選取優秀運動員參加[illegible]、[illegible]派定大學部體育指導[illegible]數人爲籌備員、負責主持、至該會比賽章程及舉行日期地點等項、由籌備會決定云、

廣州南華會 徵求第二屆會員

擬在大沙頭設泳場

(二日)[illegible]南華體育會、自決定舉行第二屆會員大徵求後經分函市內熱心體育事業者担任徵求徵求期日間即可確定、又查該會每年夏間、設有游泳場於石圍塘游泳場、究竟過於跋涉、會員習泳頗覺不便、擬呈請建廳及財廳借用大沙頭沿海地段設一游泳場、以便利一般人游泳云、

各省市國術館概況(一)

中央國術館、爲推進國術、統一教材起見、近特通令全國各省市國術館、將館內實施教材詳細呈報、以便彙編劃一、茲各省市館已先後呈報、業經該館編製竣事、茲探得各省市館長姓名及成立日期地點、暨實施教材如下、

南京 中央國術館、地點在南京西華門頭條巷、于民國十七年三月二十四日成立、館長張之江、副館長鈕永建、張樹聲、實施國術教材、分相同者特異者二種(以下同株姑館之)「相同者」太極、八卦、形意、彈腿、步、八極、新武術、查拳、[illegible]、拳、行拳、青萍劍、三才劍、猿臂棍、[illegible]、少林棍、羣羊棍、梅花刀、苗刀、應戰刀、斷門槍、六合槍、摔角、劈刀、軍操、「特異者」蟠龍拳、聯意拳、初中高三級腿法、劈掛拳、綿拳、醉羅漢、醉八仙、猴拳、醉拳、擒拿法、昆吾劍、龍形劍、新武術棍、二郎棍、齊[illegible]棍、八卦刀、劈掛刀、鎖口槍、形意刀、形意槍、飛龍劍、飛虹劍、純陽劍、掇腿、番子、新太極、穿拳掌、六路短拳、

山東 山東國術館、地點在濟南市商埠公園後、民國十九年九月成立、館長韓復榘、副館長賓來庚、實施國術教材、「相同者」太極、新武術、長兵、軍訓、李角、器械、短兵、[illegible]、形意、拳師、摔角、「特異者」(無)

河南 河南國術館、地點在開封、民國二十年一月十五日成立、館長陳泮嶺、副館長劉丕顯、實施教材、「相同者」國術、搏擊、摔角、[illegible]劍、太極、形意、軍事訓練、「特異者」(無)、

河北 河北國術館、地點在天津中山公園後、民國二十一年六月一日成立、館長許蘭洲、副館長尚仙去、實施教材、「相同者」各種拳術、各般兵器、八角、劈刀、軍事訓練、「特異者」(無)、

四川 四川國術館、地點在成都少城公園、民國十八年九月成立、館長劉湘、副館長[illegible]國棟、實施教材、「相同者」形意、劈[illegible]、太極、摔角、軍操、「特異者」田徑賽、跌[illegible]、[illegible]陀內功、八大[illegible]功、[illegible]、[illegible]門拳、[illegible]、岳門拳、[illegible]門拳、射箭、器械體操、

浙江 浙江國術館、地點在杭州西湖二十號、民國十八年五月一日成立、館長魯滌平、副館長蘇景由、實施教材「相同者」彈腿連步、四路查拳、梅花刀、三才劍、青萍劍、少林棍、太極、八卦拳、形意、搏擊、摔角、軍用槍刀法、「特異者」四路羅漢拳、功力拳、小洪拳、一路金剛拳、梅花槍、形意刀、形意槍、擒拳術、太極操、太極刀、太極劍、

安徽 安徽國術館、地點在安慶東門外汽車東站、民國十八年九月成立、館長王成美、副館長[illegible]、實施教材「相同者」武當、少林、形意、太極、八卦、刀劍、槍、棍、搏擊、摔角、「特異者」(無)、

江西 江西國術館、地點在南昌市合同巷、民國廿一年八月成立、館長王冠英、副館長胡炯、實施教材「相同者」初中高三級腿法、彈腿、形意、太極、八卦、查拳、新武術、沖步、雜拳、行拳、劈掛刀、青萍劍、三才劍、少林棍、羣羊棍、新式術棍、猿臂棍、梅花刀、八掛刀、苗刀、斷門槍、太師鞭、應戰刀、童子棍、摔角、搏擊、劈刺、六合槍、軍操「特異者」擾腿、鎖口鎗、昆吾劍、龍形劍、

爲兒童服務的

廣州兒童書局開幕大廉價

本局經售生活書店開明書店天津大公報各家出版物及國內名刊

地址・永漢北路五十號 電話：一〇六七〇